時報

中華民國念五年八月念一日星期五

今日隨報附送號外書報一張

今天本報二大張售國幣三分四厘

第一萬一千四百七十二號

訓部登記證警字第三三五號

中華郵政特准掛號認為新聞紙類

時報廣告刊例

時報每星期日附送圖書時報

電話九七二三三 電報掛號二五一四

[illegible]

新出

宋拓圉令趙君碑

漢碑中求完整大字向不多見是書極清晰可貴

一冊定價一元六角

上海望平街 南京太平路 有正書局啟

麵粉交易所創立 市教育局立案

明德女子職業中學緊要啟事

[illegible]

私立 上海小學 上海中學 上海師範 上海幼稚師範 上海幼稚園

（招收）高中普通科，高中商科，初中，幼稚師範本科，幼稚師範…… [illegible]

（總辦公處）潘園

（校董）[illegible]

商務印書館 本週重版書

總類 萬有文庫 日用百科全書 黃紹緒等編 三冊 九元

大學叢書 無線電實驗 周昌壽著 精裝一冊一元六角（二版）

本書將所有關於無線電之基本事項及機件之計算，電報之練習，無線電收發機之裝設與調理等，無不詳加敘述。附有插圖及照片多幅，以備參閱。

自動車工程 黃叔培著 精裝一冊三元二角（三版）

▶自然科學◀

物理學名詞 教育部公布 國立編譯館訂 （四版） 一冊一元三角

物理學問題精解 王枕生編譯 （七版）一冊一元六角

化學解法研究 推理 游賀名喜雄著 岑維球譯 （三版）一冊九角

動物生活史（漢譯世界名著） J.A.Thomson著 黃維榮 佘況甫譯 （二版）一冊二元二角

▶社會科學◀

漢譯統計名詞 Statistical Terms Translated into Chinese 王仲武編 （二版） 一冊五角

現代民族主義演進史 C.J.H.Hayes著 黃嘉德譯 （中山文化教育館中山文庫） （二版） 一冊一元二角

教育法令彙編 第一輯 教育部參事處編 （二版）一冊一元五角

▶美術◀

科學書法 陳公哲著 （二版） 一冊六角

舊拓張猛龍碑 （三版） 一冊三元

▶文學◀

呂東萊書牘 （一版） 一冊二角五分

錢牧齋尺牘 （一版） 三冊三角五分

▶史地◀

中國人名大辭典 方毅等編 （六版） 一冊八元

曾國藩之生平及事業 蔣星德編 （三版） 一冊四角

〔附註〕本廣告內所列版次係敝館復業後重版次數版次上加有·符號者係復業後初版書之重版者

660

最新化學工業大全

第十次出書

第十一冊 天然人造纖維工業 厚木勝基著 馬味仲譯

賽璐珞及可塑物工業 厚木勝基著

紙漿及紙 丸澤常哉著

纖維為衣服之原料，分天然及人造二大類；植毛絲等屬於天然纖維，而硝酸絲，銅氨絲，醋酸絲等，則屬人造纖維。本冊首篇論之極詳。紙之原料亦以植物纖維為主。本冊末篇專論紙漿及造紙法，自木材之解碎起，至紙之染色及試驗等止，敘述詳盡。此外與纖維業有關之化學工業，尚有賽璐珞及玻璃紙等，本冊列入中篇論之；同時因蛋白質可塑物及乾酪可塑物等，與實際工業有關係，故均列入此篇。凡此皆為近代文化生活之必需品，尤多為新興之工業，故本冊可作為纖維化學工業大觀。

前九次出版之書

（第二冊）無機酸工業 鹼工業 無機工業藥品

（第三冊）氣體工業 空中氮固定工業 人造肥料工業 電池及蓄電池 電化學工業

（第四冊）燃料概說 煤之低溫乾餾工業 煤及煤氣 金屬及合金工業 光化學工業

（第五冊）陶瓷器工業 耐火物 玻璃工業 琺瑯鐵器 水泥及灰泥材料

（第七冊）石油天然煤氣及岩頁油工業 土瀝青工業 液體燃料之合成 木材乾餾工業

（第八冊）油脂工業 酸性白土及活性炭 硬化油工業 肥皂、脂酸、甘油及蠟燭工業

（第十冊）橡皮工業 皮革工業 墨水工業

（第十二冊）製糖工業 澱粉工業 釀造工業

（第十四冊）化學熱力學 應用膠質化學

▼尚餘五冊 每月續出一冊

全書十五冊 四開版本 定價三十三元

全書出齊以前

每部預約價二十三元

國內郵費三元九角

商務印書館印譯

669

Select English Plays

選劇名美歐

註選天樂方

劇戲家名本足為均選所

關有學哲生人與多材題

釋註經均故掌句字解難

述評出提點要辭修法文

冊三列下出續

全書十二冊 已共出九冊

海鷗 A. Tchekov: The Sea-gull

著者以短篇小說家兼為戲曲家，海鷗是他的最享盛名的戲曲。書中述一女郎因愛慕一位著作家，而打破她對於作家注有超人生活的信念。所寫作家甘苦，自非局中人不能道出。

巡閱使 V. V. Gogol: The Government Inspector

本劇是葛果爾最有名的作品之一，藉一個冒充政府的巡閱使及一個市長攝個局長，描寫帝俄時代俄國政治之腐敗，民衆知識之低下，文筆極細膩深刻，開俄國革命文學之先河。

女兒雄英 Lessing: Minna Von Barnhelm

本劇是德國名劇家萊興傑作，敘述一個德國軍官與一個貴族女子如何輕財重義，成為匹偶。劇中充滿堅忍、豪邁、愛國精神，為日耳曼民族文學之濫觴。

冊六列下出已前

矛盾 B. Shaw: Too True to be Good

男子與家務 J. Galsworthy: A Family Man

月明之夜 E. O'Neill: Ah, Wilderness!

皇后的丈夫 R. E. Sherwood: The Queen's Husband

婚姻夢 Moliere: The School for Wives

大紅袍 E. Brieux: The Red Robe

冊三列下出續內月九

水落石出 M. Maeterlink: The Cloud that Lifted

鬼 H. Ibsen: Ghosts

誰是父親 A. Strindberg: The Father

全書十二冊 定價五元七角 預約價四元 國內郵費五角 本月底截止

索 備 張 樣

商務印書館出版

674

我愛名花

我更愛老刀

老刀牌

老牌子 好質烟

CG-194

國民政府軍事委員會禁烟委員會總會

警告種運售煙犯並勸誡吸煙領照限戒通告

[illegible]

中華民國二十五年三月 日

上海四馬路 世界書局特設

特別廉價部

大廉價一個月

本局向以倡導文化為懷抱，十餘年如一日；現因鑒於市面之不景氣與讀書界求知慾之殷切，特闢特別廉價部，將本局歷年來略受風曬而內容完整之各種書籍大批陳列，以最低廉之價出售，以存書售完為止。良機不再，幸讀書界垂鑒焉。

內容完整 略受風曬 門市現限 存書售完為止

(21)25.7.20.

世界書局 獨家經售

光華牌口琴

完全國貨 品勝舶來

廿一孔每只一元二角 廿三孔每只一元五角 郵寄每只另加二角

（大中華口琴製造廠出品）

國選事務所准予 記者公會參加選舉

並函復依據選舉法第十八條規定 推選候選人不以各該地會員爲限

本市新聞記者公會成立已歷四年，……[illegible]

呈請參加

[illegible]

函請解釋

二十五年八月十九日、[illegible]

候選解釋

[illegible]

國選所令

二十五年八月十九日、[illegible]

本市職業團體 補行公民宣誓登記

明日律師公會舉行宣誓 總所解釋團體立案問題

本市人民宣誓登記……[illegible]

補行宣誓 [illegible]

律師公會 [illegible]

立案釋疑 [illegible]

京滬 津浦 鐵路合辦 孔誕聖節遊覽專車

五日之內可以謁孔林登泰山 本埠報名期限八月廿二日止

[illegible]

中航公司派機 飛散獎券傳單

[illegible]

專門擦牙劑 家庭工業社新出品

[illegible]

中法舉行特別大廉價

[illegible]

號培基牙醫之榮譽

[illegible]

五洲「俾得命」療脚氣

[illegible]

外灘公園今日軍樂會

[illegible]

新新花園 串演天河配

[illegible]

馬氏 著名 專科 小腸疝氣 救愈萬人

馬半龍醫士歷代祖傳著名疝氣專家，對於此患經驗最深，無論腎囊脹大上床縮進下床即脹，偏墜疼痛，時發時愈，雖十年廿年久患，經服本醫秘製標準七疝除根丸，藥力專達患處，與衆不同，除根非常迅速，千服千應，萬用萬靈，切勿輕視，雙料每瓶六元，單料三元（外埠郵寄加一角）憑此報再送疝氣膏一張 醫寓北京路金城大戲院東首保安坊……號

推受盤聲明

振興錦記號劉守義因有他就無暇兼顧，願出讓與振興康記受盤，所有以前人欠欠人概歸振興錦記理楚，限三天內逾期與康記無涉，特此登報聲明 振興康記謹啓

瘰癧專家 朱少雲

專治頸項痰核瘰癧子頸 門診下午一時至四時 出診四時至六時 電話四三一六二號 寓白克路永年里三號

支店南京路雲南路轉角 總店老北門口轉角 茂昌

最有信用 購貨還本

品質高超一切 驗光週詳準確 裝配美觀舒適 售價第一便宜

購貨發票號碼末一字對廿六，末期航空券頭獎可得國幣一元，末二字同退還貨價

買滿四元加贈鏡外鏡或游泳眼鏡一副

驗光眼鏡不論光度深淺每副一元 太陽眼鏡每副五角至二元 美國夾白金眼鏡每副二元起 總理牌眞茶晶眼鏡每副三元起 獨家經理蔡司眼鏡片照批價出售

力球 白

1	2	3	4	5	6
賈多	拉巧	沙平	海多	依高	沙谷
蒙		拉	思	浪	特
1	2	3	4	5	6
阿拉那	普登巧	加拉地	古巴龍	色拉伊	白羅地

本場香檳每張二元 九月念八當衆開獎 頭獎獨得一萬五千

代售處 天主堂街一號 中央運動場辦事處 亞爾培路本場

光華

戴光華眼鏡始終滿意

保存發票 有還本之希望

購滿四元贈鏡外鏡一副

高等驗光眼鏡 各界一致愛戴 不論近光老光 每副祗售九角

名貴眼鏡 低價貢獻

老牌太陽眼鏡 每副四角半起 神白金鋼眼鏡 每副一元八角 美國夾白金眼鏡 二元到六元 來白金夾鼻眼鏡 每副四元八 漂亮日本光鏡片 一折發售 德國蔡司鏡片 不到半價

聘請學富光以儀客疑 美國最新眼鏡師代驗 光學之器最難驗 俱業目費免

總號 南京路 世界大戲院口 南號 老北門 民國路 西號 霞飛路 呂班路口 北號 北四川路 江灣路 九三號

新新花園 夏令遊藝 大會門票 小洋二角 買一送二

大京班特請超等名角日夜登台

（日戲） 筱艷芳 母女會 秋芯芳 貴妃醉酒 張雲亭 懷都關 董月紅 戲迷傳 楊菊笙 張銘軒 興隆會

夜戲 天河巧配

新聲社高尚話劇 日 風流太守 夜 清宮秘史 本月念九三十卅一卅二

精神團 日 張冶兒 騙術 夜 花園

影戲場 國產武俠名片 關東大俠 二集

尚志社 紹興文戲 日 呆徒富貴 本前 夜 王華買父 本前

夏歷七月初五日起十四日止 天河配 門票仍售小洋二角 買一送二

牛郎織女 鵲橋相會 眞情眞跡 活現人間

上海闢埠以來空前罕見 耗去數千金錢 運用最新科學方法 本園開幕以來偉大創舉 費了半載工夫 構成奇巧活動機關

有最神秘之仙女沐浴 有八洞神仙大蕩花舟 無數仙界人物各有動作 有牛郎織女登雲駕橋 有蘇姑仙子舞唱古曲 許多飛禽走獸隨處活躍 瀑布懸空 飛騰萬丈 變化奧妙 眞山眞水 玉宇瓊樓 別饒景緻 天河遠景 滿天星斗 忽隱忽現 彩雲變幻 群雀哄然 奇巧絕倫 有聲有色 洋洋大觀 千載難逢 不可不看

張國威 骨相學 掌紋學 專家

月經

更新舞臺 林記 定座電話九七一七六 九七一七七 牛莊路

今夜首次公演 集中優點特別改良應時名劇

天河配 牛郎織女 鵲橋相會

夜戲價目 六角 五角 四角 三角 二角 一角

厲慧敏 厲慧君 陳家坡 小武 天河配

先施樂園 門票小洋二角買一送一

安樂場大劇場文武京戲全體藝員日夜登台

汪艷雲 明一鳴 夏君 劉玉庭 王蘭 王俊 林宸 胡其昌 趙素蘭 筱玉樓 周韻奎 官筱霞庭 良

皇后劇院 南京路西口 電話九〇九一五二

（今大日夜開演 六角四角）

王美玉 秦哈哈 王劍心 王君達 王雪艷 汪優遊 錢麗麗 張振鐸 倪明星

王君達編導風流冤獄與前大不相同刺激名劇

楊乃武與小白菜 前部

離奇曲折與前大不相同 孟勝蘭 會

娛樂社 陳鳳影 宋筱天 丁鳳英 武太靈 顧玉蓮

華北評劇團 賽靈芝 鈺之靈 張彩蘭 劉玉鳳 高素芳 陳翠香 周鳳三 小玉鳳 李義卿 劉祥林 文健華

吉慶班 筱月紅 任財 金昇 沈永生 紹興文戲

影戲場 日夜開映 飛花村 世界奇聞

本園新聘 錢炳章 新武大戲 新鳳社 京滑稽戲

永安天韻樓

任擇一種 各公司假座本樓 憑券贈送

亞美公司贈送 金駝牌鮮橘汁 南洋公司贈送 紅金龍香烟 新中國標準牛奶公司贈送冰淇淋

影戲場日夜開映 全部對白歌唱愛國聲片 熱血忠魂 露天加映 中國武俠名片 荒村怪俠

新柳社 夏佩珍 賊運亨通

大京班新聘名角今晚登台表演傑作

邱德成 白淑雲 陸子良 周克斌 沈慧人 蓋利廷 杜雲屏 錢艷芳 徐碧艷 趙君茂 印德山 徐雲逵 丁福祿 于桂芬 張月亭 筱茹珍 譚紅梅 郭坤泉

馬蹄金 百涼樓 鹿台恨 打花鼓 惡虎村 甘露寺

中央大戲院

時間 三時 七時 九時一刻 座價 樓下二角 樓上四角

明星影片公司卡通科精選出品 中國唯一卡通畫家萬古蟾萬籟鳴萬超塵繪作

中國卡通大會

神秘小偵探 國貨年 新潮 漏洞 飛來禍 駱駝舞 獻抵抗 新生活

共舞台 榮記

今夜初次公演 第七集火燒紅蓮寺

價目 樓上 一角 三角半 六角 樓下 二角半 四角半 八角

小世界 大洋一角

開放屋頂花園唯一納涼勝境

露天電影 阮玲玉主演 再會吧上海

乾坤大劇場 日戲 高寶奎 楊曼霞 單德元 周志銘 孫菊芳 梅菊文 孫奎官 張艷芳 劉培芳 焦遇春 霸王 打花鼓 皇城 有道 休妻 天女散花 碧戰 南渭 擒張任

鵲橋相會 全班合演

大劇場預告 特排唯一偉大唱做連台名劇 頭本 姜太公 準於念四夜開演

南方歌劇 高尚申曲 顧泉笙 唐林春 維揚文戲 筱秀蘭 文武越劇 金雪芳

新新話劇 假面人 愛人與仇人

彈詞名家 林筱芳 林蝴蝶 王寶玉 王英 沈萬 沈 錢珍珠 錢塔 錢雙鳳 三笑 毛家書

新世界 上海 門票壹角買一送一

日戲 宇宙瘋 胭脂虎 掃松下書 全武行 鳳凰嶺 賀后罵殿 鴻鸞禧

大京班 夜戲 樊梨花

露天電影 全新武俠巨片 第七集 荒江女俠

光明話劇 紹興文戲 改良甬劇 一新團

滑稽大名家

大新遊樂場 門票小洋兩角

新海上一老闆 準於今日登台表演

大新大劇場 日戲 孫 彩 花 姜 于 梅 四進士 鐵公雞 四進士 討漁稅 討漁稅 四進士 夜戲 王少泉 茂州廟

明日夜戲 新天河配 王少泉 九更天

鳴社話劇 蔡妮妮 張大公 徐秋緘 張嘯天 林維容 胡了然 萬美艷 紅淚影 美人計

電影場 日夜開映 寒江落雁 大俠王英

大鑫舞臺 記 地址二馬路 電話九〇一〇〇 九〇一一〇

今夜初次公演 全滬觀衆渴望已久的 十本西遊記

預告明天日夜準演 鵲橋相會 九本西遊記

日戲價目 三樓一角 二樓二角 四角 五角

夜戲價目 三樓一角 二樓二角 正廳 八角 九角

所得稅施行細則（續昨）

▼第二十條　扣繳所得稅者、[illegible]所得稅、應依本細則第八條至第十二條規定之期間、向當地主管徵收機關申報所得額、

▼第廿一條　無行為能力人、及限制行為能力人之所得額、由其法定代理人依照前條規定、代為申報、

▼第廿二條　第一類甲乙兩項之營利事業、因合併解散歇業清理、經結算後仍有所得者、應於結算日起、二十日內向當地主管徵收機關申報其所得額、受破產之宣告清理後、仍有所得者、破產管理人依前項之規定、申報其所得額、

▼第廿三條　營業年度變更時、執行業務之負責人、應依照本細則第八條規定、於結算日起二十日內申報其所得額、

▼第廿四條　第一類所得之申報人、於申報當時、應提出財產目錄損益計算書、資產負債表、或其他足以證明其所得額之簿冊文件、

▼第廿五條　所得稅稅款、由財政部主管徵收機關、委託國家銀行、或郵政儲金匯業局徵收之、其未設立上列機關者、得指定其他銀行或郵局代為徵收、

▼第廿六條　各類所得稅之繳納期限、依左列規定、一第一類甲乙兩項納稅期限、應依各業每年之結算期、於每年三月一日起至五月末日止、或八月一日起至十月末日止、一次繳納之、丙項所得稅於結算申報日繳納、㈡第二類所得稅、按月繳納之、㈢第三類所得稅、於結算息金申報、繳納之、第一類　項、第二類自營之所得稅、及本細則第二條第一項第二項、第廿三條所稱之所得稅、於結算申報日起二十日內繳納之、

▼第廿七條　所得稅繳納方法如左、㈠屬於第一類甲乙兩項、由業務負責人自行繳納、㈡屬於第二類甲項、如有支付所得之機關、由該機關或業務負責人代為扣繳、如無支付機關、由納稅義務人或其代理人自行繳納、㈢屬於第二類者、由直接支付利息給與之機關長官或雇主代為扣繳、無支付機關或雇主者自行繳納、㈣屬於第三類者、由付息機關之業務負責人代為扣繳、

▼第廿八條　扣繳所得稅者、於扣繳稅款時、應通知納稅義務人、並將稅款向當地主管徵收機關繳納之、前項扣繳所得稅者、除支付無記名證券利息及存款利息、另以特種表式申報外、應將各納稅義務人所得額、申報當地主管徵收機關、

▼第廿九條　經收稅款機關於收到前條所扣稅款時、應掣給主管徵收機關規定之正式收據、

▼第三十條　扣繳所得稅者如能依照法定期限完成其扣繳之責者、當地主管徵收機關得照其扣繳之總額給予千分之五之獎勵金、前項獎勵金於政府機關不適用之、

▼第卅一條　自繳所得稅者、於接到當地主管徵收機關決定所得稅額之通知書後、應各依納稅期限、向經收稅款機關繳納所得稅、前項自繳者、應向當地主管徵收機關取具正式收據、

▼第卅二條　財政部主管徵收機關規定應制定各類所得人納稅額通知書、發交各地徵收機關、依所得稅條例第十四條之規定、通知納稅者、

▼第卅三條　當地主管徵收機關、應於收到申報人申報十五日內、為其所得稅額之決定、如申報人請求之日起、十日內重行決定其稅額、

▼第卅四條　當地主管徵收機關對申報人申報不實時、得指定期限、要求申報人提示有關納稅額之證據文據、申報人對於前項要求不履行時、當地主管徵收機關、得依調查或其他方法逕行決定其所得額及納稅額、並通知之、申報人受前項通知時、應依納稅期限繳納所得稅者應定之、

▼第卅五條　當地主管徵收機關對於扣繳之稅額、發現不足時、應責令扣繳所得稅者補足之、

▼第卅六條　納稅義務人、對於扣繳之所得稅、認為有應行減除者、得向當地主管徵收機關聲請退稅、

▼第卅七條　財政部主管徵收機關、應規定各類所得稅申報表、發交各地徵收機關、由申報者自行具領、填報　前項申報表、審查委員會、同業公會、鄉鎮公所、或郵政局、或其他團體、代為轉發、並得委託當地有關機關申報者具領、并公告之、

▼第卅八條　各類所得額申報表、不得附繳任何費用、

▼第卅九條　當地主管徵收機關、關於各類所得稅申報表及決定通知書之內容、對於納稅者姓名住址及所得額決定數額、及其他應行記載事項、分別記載之、

▼第四十條　所得稅額決定通知書、應分所得額與納稅額、[illegible]

▼第四十一條　扣繳所得稅者、[illegible]不得[illegible]

▼第四十二條　申報人對於前項[illegible]依所得稅條例第十九條[illegible]

▼第四十三條　徵收所得稅人員、對於納稅人之所得額納稅額、及其證明關係文據、應絕對保守秘密、違者經主管長官查實、或於受害人告訴、經法院判罪[illegible]

▼第四十四條　當地主管徵收機關[illegible]、依所得稅條例第十八條第十九條第二十條各款規定科罰時、應向受罰人送達處分書、對於應納之罰款、應給予收據、

▼第四十五條　股份有限公司或股份兩合公司發行股份時、應將股份[illegible]股東姓名、每股金額[illegible]申報當地主管徵收機關、[illegible]

▼第四十六條　公司、商號、行棧、工廠及個人、[illegible]姓名、住址、營業[illegible]

▼第四十七條　本細則所定各種書表簿冊表式、由財政部定之、

▼第四十八條　本細則未盡事宜、財政部得隨時呈請行政院修正之、

▼第四十九條　本細則施行日期、由行政院定之（完）

中日合辦　津電業公司昨開創立會
辦理天津市區電車電燈等事業

◎天津二十日中央社電、興中公司在津集資設立之中日合辦天津電業股份有限公司、二十日晨在海河路舉行創立會、該公司資本定八百萬元、成立後之業務、辦理天津市區一切電氣事業、包括電車電燈等項、並辦理電氣事業貸款、將來特一區發電廠、亦由該公司接辦、據興中公司津事務所長清野談、天津電氣股份公司成立、將在比商電燈公司現有之範圍外投資、故兩公司並無衝突、十河社長來津、即係主持公司成立事宜、此外對於開發華北經濟事宜、將準備增加棉花及其他土物產量、其重要職員業已決定如下、理事長張自忠、副理事長石井誠一（滿鐵審查役三（興中公司常務）、長澤勳（興中公司董事）常務理事馬彥翀、平山、邊守靖、監察森田市松、張玉衡、

◎天津二十日同盟社電、為中日經濟提攜之先驅、曾由天津市政府與興中公司之協力、急於設立之中日合辦天津電業公司、此次一切準備已畢、本日特請興中公司社長十河信二來津、開創立總會、發表事業計劃其他等、資本金為八百萬元、（一股五十元）第一次繳股款一百萬元、（一股廿五元）在天津特區設二萬基羅之發電所、供給電燈電力、並投資於附帶事業、十河社長本日關於此事語記者曰、此次與天津市政府協力設立為開發華北經濟之基礎的條件之電氣事業公司、足為中日經濟提攜之先驅、殊堪欣慰、此乃兩國關係當局互相尊重立場、專心於開發地方經濟之結果也、若循此根本方針進行、則今後一般產業之勃興、及市民福利之增進、必大有可期云、

重要職員

◎天津二十日同盟社電、今日成立之天津電業公司

日外相勸告　關西財界投資華北

◎東京二十日同盟社電、有田外相因華北方面中日經濟提攜行將就緒、特派川越大使北上、與華北要人商洽具體辦法、陸海外務三省亦分別派遣專員赴華北、調查政治經濟事情、有田外相又決定派桑島東亞局長赴神戶大阪一帶、會見該地商人、勸告投資華北、以計產業發展、桑島定於二十二日赴阪神地方、對於財界實業界及日華實業協會關係人、報告其在中國視察之情形、又說明華北礦業農業鐵路紡績等事業之現狀、並懇惠實行開發華北經濟之事業、

今年六個月　絲茶出口數量稍減

本埠訊、今年一月至六月、全國絲茶兩項出口數字、最足注意、茲據國際貿易局發表如下、

◇◇◇生絲出口　今年一月至六月、全國生絲出口、其分類數字如下、同宮絲出口計國幣二七二·九五三元、白絲九·五〇五·六五五元、灰絲一一三·三〇七元、黃絲一·一九二·四六三元、廢絲一·八七五·二六九元、共計一千三百九十五萬九千六百四十七元、（數量計一百〇八萬二千八百六十六公斤）與去年同期相較、以價值言、約增百分之四十八、在數量言、則約減百分之六、此蓋由物價上漲所致、至輸往國別、以美國佔首位、約較往年增加一倍、次為印度、為數亦鉅云、

◇◇◇茶葉出口　今年六個月、全國茶葉出口、總值計國幣九百三十五萬一千三百二十六元、與去年同期一千〇六萬九千一百四十九元相較、減退達一百七十一萬七千八百二十三元之鉅、其中以綠茶減少最鉅、紅茶出口與去年同期、未見軒輊、至輸往國別、自以摩洛哥蘇聯·阿爾及耳等處為最、惟銷況均較去年減退云、

中華棉業統計會發表　本年全國棉產豐收
比去年產額增加達一倍以上

本埠訊、中華棉業統計會、日昨下午五時發表本年全國棉產第一次估計報告、主要棉區十二省之棉田、共計五千餘萬畝、產皮棉一千六百餘萬担、為近二十年間之最高數、可稱豐稔、與上年比較、棉田及產額之增加、達一倍以上、蓋因各省積極推廣植棉、下種時天氣適宜、故棉田增加、棉作自下種至目前止、雨水調順、生長甚佳、故棉產大增、新花在兩週內、即陸續上市、各廠正準備開工、

大批山東周村綿葛運滬傾銷
市商會向當地商會查詢顛末

本埠訊、本市綢業市場、近來發現山東周村之明華葛及中山綢、為數突增、每日運滬、約有五六千疋之譜、源源運輸、漫無止境、本市市民國貨年運動會鑒於此項人造絲織品、廉價傾銷、對滬上國人綢廠、殊多妨礙、特分函綢業商號、請予拒購、並請各界緝私協會加以防杜、以維產綢業、

花旗銀行委託　中國銀行代理收解
滙豐麥加利等將繼起實行

本埠訊、本市外商銀行對於華商銀錢業收解、向由華經理（即買辦）雇用職員辦理、現美商花旗銀行鑒於事實上諸多不便、爰於上月起、商由中國銀行代理收解所有軋存款項、由中國銀行給息一厘、實行以來、雙方均稱便利、近聞滙豐·麥加利·大英·華比等外商銀行、鑒於花旗銀行委託華商銀行代理收解之便捷、均將繼起實行、實為金融史上值得紀念之一事云、

中國建設銀公司　上半年營業報告
淨盈一百三十餘萬

本埠訊、中國建設銀公司、自前年成立以來、基礎日臻鞏固、其在國內外之信譽、亦飛騰直上、最近半年間經營成績、更形卓著、實為我國經濟建設前途之曙光、茲探得該公司本年度上半年、業務報告如次、

協助推進鐵道建設

查協助政府推進與建築全國鐵道、為該公司既定方針中重要業務之一、故成立之初、即着手協助浙贛鐵路之完成、又以粵漢鐵路株韶段之大橋、成完成、該路之主要工作、由該公司籌劃資金、及材料借款、現粵漢全線業已完成、他如隴海路之購車及材料借款、成渝路之籌集建築基金、同蒲路之枕木借款、亦均經該公司簽訂合同、業已在積極進行、或則已有成議、亦為該公司當前之重要事業也、

扶助交通公用事業

本年春間、交通部為整理及發展全國各種交通事業、向該公司以借款方式國幣五百萬元、俾於各商股施、得次第舉行、又首都電話為增進政府機關辦事效能、關係上甚重要、故該公司對於交通部擴充首都電話計劃、亦盡量效力助其成、又江西省政府即以建築南昌水電廠、商請該公司代籌信用借款、及最近四川之借款與外商方面、已建議成立、約金十萬元、另四千餘元之信用借款、業已簽訂合同、短時期內即可竣工發展、

上半年間淨盈百萬

此外該公司對於其他公用事業之扶助、及各項企業之籌劃、凡其規模、正在設計中者尚多、至於財政方面、短期業務、該公司亦時有協助、凡此種種、皆深得商界各股東贊許也、上半年營業決算、計利益收入一百四十三萬八千五百三十一元二角六分、營業支出九萬四千零三十八元三角九分、房地產管理、支一萬二千二百五十五元九角八分、利息支出十萬零一千

全國農民人數統計

◎南京二十日電、中國人口總數號稱四萬萬餘、迄至近年、究屬增減、尚乏精確統計、內政部統計處、對全國人口之調查、已進行數載、各省材料已收集大半、現正加以整理、不久當將統計結果、公諸社會、至全國人口中以農民為最多、佔全人口百分之八十以上、故農民在我國佔有絕對多數地位、關於農民之人數、及各種農佃之比例、內政部統計處調查已有結果、計全國農民總數為三二〇·三八四·〇一八人、農佃比例除新疆寧夏蒙古西藏等五省尚無結果、其餘廿五省、計自耕農佔百分之二三、佃農佔百分之三二、至各區農民數、計黃河區一〇二·七六六·四〇二人、長江區一一八·九〇二·九七四人、珠江區二四·〇三九·四三五八人、東北區二一·〇〇四·五九〇八人、西北區六·六四一·二六五八人、熱察區四·七四二·六〇六八人、雲貴區一二·〇五一·六一八八人蒙藏區六·八五六·二〇〇人

各銀行籌組　工業銀團業已停頓

本埠訊、中國交通等銀行、前為澈底救濟工商業起見、應各業之建議、計劃籌組工業貸款銀團、經各銀行互相交換意見後、認為工業貸款為各銀行業務之一、況各銀行早已分別辦理、如工廠及貨物之抵押放款等、似無再行組織工業銀團之必要、所以對計劃組織工業銀團事宜、業已停頓矣、

內部增設兩科

◎南京二十日電、內部修正之組織法有新增之管理公私建築、與自來水及其他得由民營公用事業兩項職掌、均應分別設科專管、該部已於八月十七日就地政司增設第三科、掌理關於都市計劃、及建築事項、就民政司、增設第五科、掌理關於自來水公司之登記、工廠與水管之設置、及其他不屬各部會職掌民營公用事業之監督管理事項、兩科科長已派定、並已呈報行政院備案、

翁文灝昨返京

◎南京二十日電、翁文灝二十日午由潯乘輪返京、下午到院辦公、

今晨國外商電

△紐約市場二十日電訊

	十九日收	二十日開	十一時	十二時
十月期美棉	一一·五八	一一·五六	一一·五三	一一·五四
十二月期美棉	[illegible]	[illegible]	[illegible]	[illegible]
九月期加麥	[illegible]	[illegible]	[illegible]	[illegible]
九月期支麥	[illegible]	[illegible]	[illegible]	[illegible]
英對美匯價	五元〇三分	五元〇三分	五元〇三分	五元〇三分

△倫敦市場二十日電訊

	十九日收	二十日一時	二時
英對法匯價	七六·三四	[illegible]	[illegible]
英對美匯價	五元〇三分	五元〇三分	[illegible]
倫敦大條近期	十九便士	[illegible]	[illegible]
倫敦大條遠期	[illegible]	[illegible]	[illegible]
倫敦金價	七十八先令	[illegible]	[illegible]
十月期利物浦棉	六·八〇	[illegible]	[illegible]
十二月期利物浦棉	[illegible]	[illegible]	[illegible]

日商仍積極採辦小麥
專家視察競購原因頗滋研究

本埠訊、今歲小麥豐收、最近關於出口問題、雜糧業與麵粉業、以利害立場之不同、主張各異、當此問題未獲切實解決之前、

·····日商採購情勢不懈·····　據糧食商界息、今歲日商在各地收買小麥、情形甚為積極、而其需要之數量、亦難推測、且已購進之數量、在上海一隅、雖已有二十餘萬包之約略估計、但在蕪湖蚌埠等處收買之數量、則無從統計、至日商購買之手續、大都由三井洋行出面、委託中國糧食商人代辦、並予經手者稍微優厚之佣金、故一般糧商為本身營業利益關係、莫不樂從辦理、迄今月餘、日商採購之情勢、尚未稍懈、

·····競購原因值得研究·····　復據一般研究國際貿易之專家表示、以國小麥價賤乃大量購進、但日商所購小麥、除少數已運往國內外、餘均存貯上海大連天津等處、故其爭購之裏因、頗滋研究也云云、

債市　交割逼近多方比較雄厚　起伏鉅而且速轉漲甚勁

昨華商證券交易所公債市面、起伏鉅而且速、因環境本係多方佔優勢、加以交割逼近、多方比較雄厚、空方因有財政上好消息、遂多補進、[illegible]

標紗花仍無起色

標紗

昨（二十日）前市開盤、因海外棉市續降下游、浮戶多頭售出甚湧、市勢軟[illegible]

現紗

交易散漫、昨日共成交七[illegible]

標花

昨（二十日）前市、各月又形平軟、緣海外棉市依然下落、及天氣晴朗、各方面[illegible]

現棉

市況平淡、[illegible]

標粉參差不一　期麥反動回振

標粉

昨（二十日）粉市、晨開各月、市況漲落不一、蓋國外麥情上落不多、[illegible]

標麥

昨（二十日）麥市、晨開各盤、市況反動同挺、蓋外麥上落甚微、[illegible]

現麥

因廠方需求殷切、故市價[illegible]

標金　忽然趨疲人心不定　結果軋小九角

昨（八月廿日）標金市況、忽然趨疲、當日似呈盤旋、徘徊於一千一百廿八元左右、人心不定、[illegible]

自晨

初外電美英跌、[illegible]

外滙　英美均平

昨（八月廿日）外滙[illegible]

英金

早開、現貨與八月出價、[illegible]

美金

早開、現貨與八月均卅元[illegible]

英滙

下午市價未做開

金業交易所

[illegible]

現金

[illegible]

揭價

[illegible]

條額

[illegible]

掉期

[illegible]

美滙

麥加利出八月	三十元一八七五
麥加利出九月	三十元一二五
[illegible]	[illegible]

下午市價

[illegible]

美日滙兌

[illegible]

中央銀行掛牌

八月二十日

[illegible]

滙豐掛牌

[illegible]

海外滙兌

[illegible]

海外銀電

[illegible]

上海橡皮股票

八月二十日上午成交價

[illegible]

滬南米市

[illegible]

滬北米市

[illegible]

紗布交易所

[illegible]

雜糧油餅交易所

[illegible]

銀洋錢市

[illegible]

上海麵粉交易所

[illegible]

招商局　船期廣告

江大　快輪准於八月二十一日星期五上午開往[illegible]

建國　快輪准於八月二十二日星期六[illegible]

新江天　快輪准於八月二十二日星期六下午[illegible]

海晏　快輪准於八月二十六日星期三[illegible]

遇順　快輪准於八月二十五日星期二[illegible]

海元　快輪准於八月廿二日星期六下午四時開往[illegible]

海貞　快輪准於八月二十五日星期二上午九時開往青島

「奧宮春色」導演壽史登堡。

前途無量的周璇

（淑芬）

周璇，她是在去年始由于鄭膺時的介紹，進了電影圈的。現時，她不僅是藝華公司的基本演員，且又是新華公司的特約演員了，其被人倚重一斑，是可以想見的。

她的處女作品是「花燭之夜」，雖初次嘗試，但成績斐然，觀者嘆絕，尤其是那天眞的純情，更給了人們極好的印象。而在「化身姑娘」裏，她的進步一日千里，其具有演戲天才的素質，是在人們的腦海中深深地刻上着了。因此，藝華當軸對她益加倚重，故岳楓的新作「百寶圖」，遂由她來獨當一面担任主演。自然，這在周璇是一個不易多得的很好的機會，而據說她的確就演得好極透啦！

最近藝華又將有一部叫做「喜臨門」的新片開拍，這劇中的女主角也已決定了由她來担任，這樣接一連二地機會重降，周璇如果能努力做去，那她的前途正無可限量，而在銀壇寶座上佔得一優良席地，也非難事哩。

銀色新聞

（金子）

▼「小玲子」談瑛借其外子程步高昨日七時小酌於大三元，很親熱的樣子。

▼中電場開麥拉曼洪偉烈日前來滬公幹，業於昨夜返京。

▼白楊有加入「密電碼」陣線，充當女主角說。

▼「迷途的羔羊」四日賣座約八千元左右。

▼蔡生談：新作「王老五」劇本尚未動手，因感情未來故也。

▼裘芭香重返天一的消息已證實。

▼羅明佑因「天倫」在美公映在邇，將於下月初旬放洋。

▼卜萬蒼加入大華與黎民偉，命擊宇等合作，其陣容一如聯華初期的第一廠。

▼吳村因「永遠的微笑」工作暫時休息，其爲消閒，常到南京路新雅茶話，並帶來新客徐欣夫及李萍倩。

▼潘子農聞已辭去京中一切職務，有在滬小憩之意。

黃益壽醫師專割包皮過長

▲注意▼包皮過長之害

包皮已割念三大瓶

[illegible]

時間九時至六時（星期休診）[illegible]

胃病便秘痔瘡

胃腸病……請試『開胃靈』

便秘痔瘡……請試『天天通』

改良國藥

上海佛慈藥廠發行

上海西藏路卅三一九號　電話九〇六三一九號

藥理說明函索奉贈

各大藥房均售

內服聖藥　清血液　消癒積　治梅毒　最妥速

哈蘭士六〇六

外搽藥膏　收瘡口　生新肌　凡皮病　搽立癒

上海太和大藥房發行

好萊塢近訊

▼琴逑羅吉絲和弗勒亞斯坦再度合作"Never Gonna Dance"一片完成後，將獨力主演一片，劇本已選定由小說家沙維治之作品"Summer Hail"。

▼約翰鮑爾斯將在雷電華帳下主演一片。

▼雷電華公司有兩作品都曾獲得維納斯萬國電影賽會的獎章，其一爲「革命叛徒」其二爲全部彩色片「浮華世界」。

▼嘉芙蓮赫本的最近作品爲一部歷史宮闈戲，名「蘇格蘭皇后曼麗」，男主角爲茀德立馬區，預料本片開映時定能鬨動一時。

「南京」將映「試夫記」兩主角洛勃蒙高茂萊及璐賽玲羅珊兒畫像

浙江女教員鍾雪萍千里尋夫遇騙在津落溷

暗裏作書向公安局求援　大搜長福堂

大・批・雛・女・重・見・天・日

天津訊、浙江女子周鍾雪萍、（見圖）千里北上尋夫、孤身旅行、致遭匪徒暗算、誘騙賣入娼門、備受艱苦、幸能私自草具呈文、呈遞津市公安局及婦女救濟院、請求救濟、經公安局長程希賢、飭由密探處將全案破獲、周鍾雪萍被已救出、寄身救濟院、聽候家屬前來認領、惟拐犯竟被漏網、逍遙法外、刻下官方仍在偵緝中、茲採誌此案詳情如次、

〔世家〕周鍾雪萍、爲浙江蘭田縣世家、父名玉增、於本年正月病故、母陳氏、生兄妹六人、長兄學文、在玉環縣府服務、次兄學理、在政界作事、三弟學民、在高陽小學肄業、二妹雪玉、雪珍、亦均在求學時期、雪萍於七歲時與同邑周德璜之子周叔平訂婚、叔平畢業於中央軍校、供職軍界、於二十二年冬、歸里結婚、至二十四年、又赴京任職、雪萍在浙州省立女中畢業後、即返鄉任初小教員、

〔尋夫〕本年七月間、其夫叔平赴杭任學生集中訓練、[illegible]隊中隊長、雪萍偕將赴杭尋夫、和至杭州後、集訓業已結束、聞其夫之友[illegible]、叔平赴津謀事、雪萍以有親戚林寶紫女士（林之手何、通、在北洋工學院任教師）在津、又以尋夫心切、乃於七月廿日赴滬搭輪北上赴津、廿一日在南京登岸者、有一老翁、偕一三十餘歲之男子、與雪萍搭訕、自稱係南京人、赴在者此與雪萍之夫曾同學、與林寶、夫婦亦熟識、

〔墮坑〕廿三日晨六時到津、下車後該老少二人堅請暫至彼等家中稍息、雪萍不知有他、竟被誘入娼寮、偕至南市丹桂後長福堂、中後進入、時方晨十時、諸妓尚未起牀、雪萍茫然不知、至九時、鴇母周俊齋入室、對雪萍謂、汝父兄已將汝賣此爲妓、雪萍聞言大驚、當向鴇母理貣問、而反遭綑縛毆辱、鎖禁室中、並擬於十九日轉販日租界盛德里鴻福班、並爲之取名爲美君、

〔求援〕雪萍身入牢口、只得暫時曲意承迎、乃於夜間、暗寫信兩封、一致本市婦女救濟院、內中詳述被騙經過、及受虐情形、一呈公安局程局長、均請迅予救助、賈託他人代爲投寄、程局長閱呈大怒、立派密探隊十及保安隊數十名、於十七日將丹桂後包圍、抄出雪萍、十八日復加抄、共獲妓女雪妃、毛[illegible]四等及疑犯二十四名、十犯周俊齋、已於一小時前逃逸、周雪萍如無、不知被綁何處、當傳將雪妃等、帶往公安局、經、別嚴訊、據毛[illegible]四等供稱、周女現仍在市某處、良房中、比經派員往搜、僅將看守該房之另一毛彩獲捕解局、

〔逃出〕嚴訊之下、始悉周女已於長福堂被抄之次日（十八日）下午五時、趁看守者不防、潛行逃出、不知去向、局方審核其情、但屬不虛、但查知周女在津所識之人僅一林寶英、乃派人往覓、至則林稱已於下午六時乘車返京、津市公安局一面急用長途電話、請南京當局、查車中有無其人、一面仍向林女士、究周女脫離後、因不欲宣揚此事、故匿不露面、及探知不能再隱、始於昨日到公安局投案、一律釋放、周鍾雪萍則收救濟院、亦容、其餘被捕之周德齋、王[illegible]丹、蘇[illegible]弟、周[illegible]弟、曹金花、高瑞玉、鬮美蓉、唐[illegible]英、周美容[illegible]、鮮飄俠、有被誘來津者、有被販爲娼者、均無家可歸、昨日下午、一律送婦女救濟院收留、主犯周俊齋、經偵悉已逃往滬、公安局一面通飭所屬嚴緝、歸案嚴辦云、

虛設字號騙貨

華界租

犯案纍纍

◇……楡林路捕房先後獲多人解訊

判決後提至法捕房究辦

有自稱李善・王小同・曹章・謝伯良・袁九林・林炳生等、近在民國路銀河里十九號虛設××興公及錦成二字號、專向各商號騙取貨物、而給以不兌現之空頭支票、更屢假逆旅、另定名目、以同樣方法騙貨、受其騙者、不知凡計、因錦等行蹤無定、難以找尋、最近爲楡林路捕房罄探目□承書・謝萬芳所偵悉、即先往江西路愛多亞路將錦祖善弋獲、又在雲南路東和旅館十二號房間拘獲王小同、又在朱葆三路平安旅館八十九號房間將曹章拘獲、嗣又在銀河里續獲謝伯良・袁九林・林炳生二人、抄獲綢布數疋、白色西裝褲四打餘、日記簿數冊、以及其他物件等、一併帶回捕房、昨晨解送第一特院、捕房律師甘恂九起稱、本案各被告、除錦祖善在租界內犯有向南市局門路佳興里四十五號記綢布莊騙貨約一千元外、其餘各被告則在華界犯案多起、而另在南市等處亦犯案纍、惟被騙者均未得悉被告已被捕、故未能查明、故原手邀領、今日勸二□院□派員到案請提云云、經傳推事衛紀之下、判決錦祖善徒刑二年、並送回各被告、准交特二法院來員帶回覆案、

〔烟犯畏罪自縊〕安徽人趙長富、四十六歲、向在黃千山[illegible]

蚌水警講堂屋倒傷多人

蚌埠廿日電、十九日晨長淮水警第五大隊講堂屋頂全部坍塌、傷學警十二人

路阜寧寶興廠木工人染□阿美蘇青、於本月十一日前、在路口路四〇一零五號弄子窗內吸食鴉片煙、旋被普陀路捕房查悉、當將得抄獲搜查、派中西探員密赴該處、拘獲□設煙窟之李小家及食客楊長富・徐炳成・唐□宗等四名、帶案解送第一特□、鞫訊之下、諭候展期再核、除傷李二人還押捕房外、孫唐則准予交保、距於昨晨十二時十五分、楊在押所內畏罪、以所穿之汗衫一件撕破、搓成長條自縊、嗣經看守□華捕二三五七號查見、急設法將其解下、施以人工呼吸法、奈已氣存一息、遂於巡捕醫院、醫治罔效、未幾殞命、尸體舁驗尸所、十時許、由特一院委派張檢察官蒞所驗明尸體、飭西捕頭[illegible]

黃友葵女士在大光明獨唱

本月二十三日（星期日）上午十時大光明電影院音樂禮拜、因歡送別三百五十美國海軍人員回國、其節目有著名女高音家黃友葵女士獨唱、並有西僑之鋼琴林及唱歌等伴奏、爲美國海軍陸戰隊之樂隊司令惠斯邦之樂師、爲一在上海所得之金書、該院自開始音樂禮拜以來、每逢星期日上午門前必車水馬龍、中外仕女加入者日漸衆多、且該院設有冷氣、歡迎各界人士、一律免費、

航空公路建設獎券

第廿六期　九月四日開獎

頭獎廿五萬元

欲致鉅富　可速購券

國民政府航空公路建設獎券辦事處發行　上海愛多亞路一八三至九號

江陰沙氏呼籲

請保將軍墓

特務委員會、向當局呼籲設法保存、

江陰訊、東外黃山港附近、爲建築某項偉大房屋、該處墳墓須遷讓者不少、有邑中望族沙姓、其祖先明代沙將軍之墓、亦在遷讓之列、其

長嘉、男性、委保生前自殺身死、尸交其同鄉程保與具結領驗、並悉該案昨晨經院內亦經讀推事陳刑入庭訊結、當庭宣告判決、主文、李小雲執行徒刑七月、褫奪公權二年、楊長富部份不受理、孫□唐海宗二名均無罪。

（上接）[illegible]周□男□情、並稱、捕房押所共有三間及一廊、近因天熱、人犯均臥於廊屋中、該□於十二時後、押房內員然、故餘犯均未之見云云、又據程保國稱稱、與死者同鄉人、又屬同事、今願代爲收殮等語、遂諭驗得死者楊[illegible]

尿痛醫院

播音宣傳發生糾葛

拘許浪天

郁祿頤向捕房報告　索償損失　勒書筆據

兩人分別判處拘役

愛多亞路八〇九十二號尿痛醫院、專治花柳白濁淋症、院長係本地人郁祿頤、前因推廣業務起見、曾於本年五月間、請滑稽家何雙□等在法租界貝勒路家住之租界公館[illegible]路德里十六號之本地人許浪天、（□□歲、）廣告、群經□旁接洽、但未成交、迨至本月十四日、郁因欲邀許浪天播音無許之地址、乃向亞聲電台詢問、由亞聲電台轉知許浪天、至尿痛醫院接洽、許索價卅月播音費七十元、而郁祇允卅元、致又未成交、不料至十七號、許浪天邀其同件胡志生（向在大世界演唱滑稽者）等多人、突至該醫院、指郁不應屢開玩笑、致受重大損失、須賠償國幣三百元、祇少爲一百元、當時經商議之結果、以四十五元議定作爲貼還損失、並被勒令書立合同筆據一紙、約期十八號交款、迨至十八號、許等前往尿痛醫院、因郁無款應付、請寬限一天、許當時謂如遲付一天、加洋十五元、郁於許去後、以此種情形、跡近恐嚇詐財、即延范剛律師、據情向成都路捕房報告、特派華探目干永俊於前日密往尿痛醫院守候、未幾許浪天胡志生二人果然到來、由郁交付鈔幣六十元時、探員即上前逮捕、抄出贓款及勒訂之字據、一併帶入捕房收押、昨晨解送第一特院刑八庭、捕房律師張天蔭依照刑法三四六條第一項恐嚇罪起訴、並陳述案情、又據郁祿頤投訴經過情形、詰之許浪天供稱、該醫院欲邀我在電台播音、係直接向亞聲電台跑街祝文豪接洽、訂立合同、嗣因價格不合未成、郁自願貼補損失費六十元、並無恐嚇情事、質之胡志生供、係許邀往、餘事不知、譚推事核供、當庭判決許浪天以強暴脅迫、使人行無義務之事、處拘役十四天、胡志生同罪、處拘役七天、贓洋六十元發還、

二天油

大瓶一元　小瓶一角

各省藥房均有出售

主治　中風中痰　霍亂油筋　時疫發痧　絞腸吐瀉　眩暈頭痛　跌打損傷　暑熱食積　百病施除

上海總發行：北四川路中虬江路口　二天堂

自訴誘姦遺棄

雙方均稱受愚

住在閘北寶山路顧家里卅一號寧波人陳鳳台、現年四十歲、向在萬春戲園作戲、家中有妻子、一子、其子已十六歲、茲爲其戀人蘇州婦人張素珍（廿二歲住新橋路一七二號）在他方法□自訴誘姦遺棄、昨日由吳推事開庭審理、張素珍供、我以前有丈夫趙福朝、是開汽車的、同居在被告之後樓、今年陰曆四月間、爲被告甜言蜜語誘成姦非、至今年國歷六月十七日他又叫我出來、開浙江路南洋旅館姦宿、至廿二日租房屋在□□路居住、他誘我出外、說其妻已在原籍病死、故叫我與夫離婚、有離婚證爲憑、則知其有妻子、且拋棄不顧我之生活、請求究辦等語、至此、問陳鳳台、供與張素珍前同住頤□里十八號同我妻是手帕交、她說丈夫已故、反來誘我、我我一時沒主意受愚、故借小房子、至租房前開過二三次旅館亦是有的、但是她之網圖詐、故我登報聲明脫離關係、至於官論被告出外、向原告和解再核、被告肅着交、

美華銀行倒閉控案宣判

開幕二十三天即宣告停業之九江路二百三十號美華銀行、被債權人蔡毓良、沈思慎、羅祥生、張朝福延林濮臣律師向第一特院民庭控該行股東兼副經理張振笙、陳樹哉、王玉波、股東兼事務主任鄭子文、李鉄儒及營業主任吳青雷等不兌票款、由官不假執行、共計國幣一萬另二百元、應負連帶償還之責、顧玉波辯無資、請公示傳、該案數度傳訊、奉論辯論終結、昨判決、顧玉波張振笙、陳樹哉、鄭子文、李鉄儒等九人如數負代償責任、准予假執行、

鎮海鎮長販土

鎮海訊、九區大碶鎮鎮長俞海堂、被人[illegible]

向區部保安司令部及縣政府檢舉販賣煙土、勒索鄉民等事多端、茲經部區保安司令部、又據某方檢舉、已得相當實證、特於前日深夜、派員前往彭鎮逮捕、一面於昨日清晨、解送部區保安司令部研究。

擄艷人命拘懲

甬婦袁鳳氏、住南京路同樂坊七九號、近懷孕將臨分娩、於七下午一時、由乃夫張□鴻靠江北人王福昌之黃包車行診治、□照□圖□、由西而行、詎後有南市十六舖同昌汽車行運貨車一六六二二號（江北人王惟清駕駛）闖來、張車不慎、將黃包車撞翻、兩人同坐、撞此南京路石路中某舖子門前、[illegible]

時宅、突來四盜、一執手槍、將曾要潘氏等屬禁一隅、翻箱開抽搜劫、若預知曾家有藏金飾、移時、即攜得法幣五百元、潘氏有金飾數事、亦被劫去、約估值八十三元、兩共五百八十三元、捕盜以上、

呼不要動、命令各人向□立、氏等時皆持械之盜匪、均嚇得發呆、如命轉身、當被各匪封去五隻彼得輪赤於衣袋一只、中裝四十餘元、其時方王氏已得閘由部局爬下、出外鳴警、各匪始逸去、事同探員等馳往究事無着、嗣據報該部捕與得報、立即闖目睹劫事、北內嘉路二百四十一號弄七號在江海關公出店之曹禾家、於昨日上午十一

分行經理招替

茲有某分行營業甚佳因經理人另有要事必須離滬而合同尚未期滿商得該行大班同意招請相當人才接代但須行中有大批貨物生財須備現金保三千元（週息六厘）月薪一百卅元尚有佣金備請英語即爲合格如有意者請投函上海靜安寺路一五四九號張君當約期面談

金星味粉

價廉物美

新郎新婦黃□□與陳□□女士伉儷結婚於青年會

盜封併誌

成都路三十三號弄一百七號本地人向宅主老嫗方陳氏（年六十八）及其媳姚士氏（年三十九）及一女傭口於昨日上午十一時十分、突來暴徒四人

婦人吞烟

婦人林沈氏、年三十五、住於白克路四百二十八號弄五號、平日酷嗜賭博、賭運不通、屢輸、以之日常乃夫給予之開支費、全數輸去、且屢負債台、昨午因有人偶然索欠、故氏大受刺激、頓忿萬、於下午後、竟人私煙白來火、僞圖自殺、幸已服毒、移時毒發呻吟、家人向救不顧、及見面是顏色、乃抬送其宅內、急赴急救、[illegible]

中一信託公司

資本　實收三百萬元

公積　積存五十萬元

信託部　管理財產　執行遺囑　經理房產　辦理信託投資及一切特約信託業務

銀行部　辦理各種存款放款貼現匯兌及一切商業銀行業務

儲蓄部　存本取息　活期定期　整存整取　整存零取　零存整取　分期付款　活期儲蓄　切儲蓄業務

保險部　辦理水險火險業務

證券部　代客買賣各種公債庫券股票

保管庫　出租保管箱　兼辦理露封保管

倉庫　招堆客貨　地址北蘇州路九八八號

總公司　上海北京路二七〇號

虹口辦事處　北四川路八六〇號

西門辦事處　中華路一五五六號

西區辦事處　靜安寺路一一七〇號

漢口分公司　漢口特三區湖北街

第十一屆世界運動會 第一日競技詳記

請勿作稗官野史讀 此爲有系統之傳述

中央社特派員馮有眞

八月二日爲大會的第二日、亦即各項競技開始第一天、舉行項目、計有上午九時近代五項運動、十時半起田徑賽、(一百公尺預賽、跳高預賽、鉛球預賽)、十一時擊角、下午三時起田徑跳高決賽、一百公尺次賽、女子標槍決賽、八百公尺預賽、鉛球決賽、一萬公尺決賽)、曲棍球擊角、八時起舉重決賽、(羽量級決賽)劍術、各場看台、均有人滿之患、比賽到緊張關頭時、觀眾之歡呼之聲四起、興奮程度達極點、

兩女選手與希特勒合影

德國元首希特勒、於下午三時半偕戈林將軍、及宣傳部長戈培爾、在全場熱烈歡迎中蒞臨田徑場參觀、他坐於司令台裏、參看標槍詳細經過、滿臉笑容、極爲興奮、女子標槍決賽、德國選手得第一第二、第六三名、給獎後、她們同着第三的波蘭女選手走上司令台會晤、希氏一一握手致賀、深表感動、並且由二位德國女選手挽着同攝一影、全場對這有趣的一幕、報以熱烈的歡聲、希氏到六時半才離場他去、

本日舉行項目極多、記者苦無分身之術、現在祇能把田徑場的情形詳述如次、

田徑場之設備

大會會場的情形、上節已加詳述、現在再就比賽時值得報告的略述如次、㈠場中除裁判員及極少數必需的職員外、沒有一個閒雜人員、就是選手、也要在比賽快要開始時方由西面大門排着隊進場、比賽完畢、立刻退出、㈡終點裁判員、在跑道的兩面坐在梯形的椅子上、一邊注意名次、一邊注意時間、同時並用照相攝影、所以名次決不致發生糾紛、裁判員都穿着一律的制服、外表亦極爲整齊、㈢發令員所用的槍、與計時員所用的表、用電線通、所以計時極爲準確、決沒有絲毫的錯誤、㈣跑道在每一次比賽之後、就用機器去滾一次、跑道的白線、也是用一種小巧的機器去畫的、終線有一點不清楚、就去畫一次、極爲迅速、㈤場中裝了一架電影機、第二天晚上、就可在新村放映、㈥各項比賽進行的時候、都由無線電詳細報告、所以觀眾能把一切的情形、都完全明瞭、決賽完畢後、也由無線電報告結果、同時在揭曉牌上露佈、但是祇報告前三名、實爲美中不足、㈦決賽前三名優勝者揭曉後、都到場中站在領獎台上、由三位穿制服的女子、在每人頸上戴上一個橄欖編成的圈子、第一名並贈一枝橡枝、同時東看台中台上升着三國的國旗、樂隊奏着第一名的國歌、這確是無上的榮譽、眞是令人欽敬欣羨、可是這種光榮不是容易得來的、

一百公尺預賽

上午十時半、田徑節目以一百公尺預賽開始、共分十二組舉行、每組參加的選手或爲五人或爲六人、均錄取二人、參加次賽、最受全場注意的當然要算美國的兩位黑人歐文斯和梅托卡夫、(美國另一黑人短跑家畢考克因腿疾未參加)輪到他們跑的時候、全場熱烈的歡呼起來、歐文斯不負眾望、以十秒三平等世界紀錄、拋落他那一組的第二名佐佐木約七八公尺之多、歐文斯的步伐十分優美、看上去好像沒有用什麼勁、可是他的速度確非尋常、兩手的擺動也極爲有力、表現十分老練、梅托卡夫雖然沒有用全力對付、但也因爲預賽的緣故、勝第二名祇有一碼、成績同爲十秒八、美國另一短跑老將威可夫勝第二名約一公尺、成績十秒六、其餘各組成績、最好的推荷蘭選手奧遜大浦成績十秒五、我國選手參加者傅金城、程金冠、劉長春三人、傅列第九組共九人、傅的起跑還算、起步後落人後、直到終點距第一名約五六公尺、本組第一第二兩名成績均爲十秒八、第三名爲十一秒、傅的成績當在十一秒二三間、不知何以如此退步、程金冠列第八組亦爲五人、起步不良、結果落第一名之後六七米、與第三名相差一步、而得第四、然第三名之成績爲十一秒二、程之成績亦較在國內時大爲退步、劉長春在第十一組亦爲五人、劉占居外線、發跑極快、三十公尺時佔居第二位、以後即被人超出、抵終點時與第四相差一肩、較第三則落後一步、本組第一名成績十秒七、第二第三均爲十秒八、劉之成績大約爲十一秒、各組結果如次、

▼第一組
第一名 史特蘭德堡(瑞典) 十秒七
第二名 吉岡隆德(日本) 十秒八

▼第二組
第一名 伯格(荷蘭)
第二名 但批(南非)

▼第三組
第一名 偉夫連(荷蘭)
第二名 格林姆偉克(南非)

▼第四組
第一名 顧尼斯(匈牙利)
第二名 鈴木聞太(日本)

▼第五組
第一名 麥非(加拿大)
第二名 林格林(瑞典)

▼第六組
第一名 杜尼牛(南非) 十秒七
第二名 淨柏格(德) 十秒七

▼第七組
第一名 墨什加夫(美) 十秒八
第二名 而爾(匈牙利) 十秒八

▼第八組
第一名 波爾美耶(德) 十秒七
第二名 亨伯(加拿大) 十秒八

▼第九組
第一名 威可夫(美) 十秒六
第二名 中溫(英) 十秒十

▼第十組
第一名 奧遜大浦(荷) 十秒五
第二名 希霍頓(英) 十秒六

▼第十一組
第一名 淨尼(瑞士) 十秒七
第二名 雷爾斯(英) 十秒八

▼第十二組
第一名 歐文斯(美) 十秒三
第二名 佐佐木(日) 十一秒

一百公尺次賽

下午二時舉行一百公尺次賽的時候、降了一點微雨、氣候頗爲寒冷、有如我國十月底的天氣、比賽共分四組、每組六人、又取三名、共十二名、第一組美國老將威可夫與荷蘭奧遜大浦、雖中途拼命衝刺、仍以一肩之差相居第三、第二組歐文斯運用和毛氣、於預賽時爲省氣力、成績十秒二、造成世界新紀錄、全場鼓掌、歡聲雷動、第二名落後五六公尺、日本短跑名將吉岡隆德居第四、亦被淘汰、第三組梅托卡夫於五十公尺時、尚落人後、七十公尺時脫穎而出、疾馳而進、十秒五首抵終點、第四組德國唯一之選手、於六十公尺時中第三位、暫居前茅、抵終點時被第二名一公尺、在另之團體歡呼若狂、較歐文斯尤爲熱烈、各組優勝人如次、

▼第一組
第一名 史特蘭德堡(瑞典) 十秒五
第二名 奧遜大浦(荷) 十秒六
第三名 威可夫(美) 十秒六

▼第二組
第一名 歐文斯(美) 十秒二(世界新)
第二名 淨尼(瑞士) 十秒六
第三名 而爾(匈) 十秒七

▼第三組
第一名 墨托加夫(美) 十秒五
第二名 希霍頓(英) 十秒六
第三名 偉夫連(荷) 十秒七

▼第四組
第一名 波爾美耶(德) 十秒五
第二名 史湿(英) 十秒六
第三名 麥非(加拿大) 十秒七

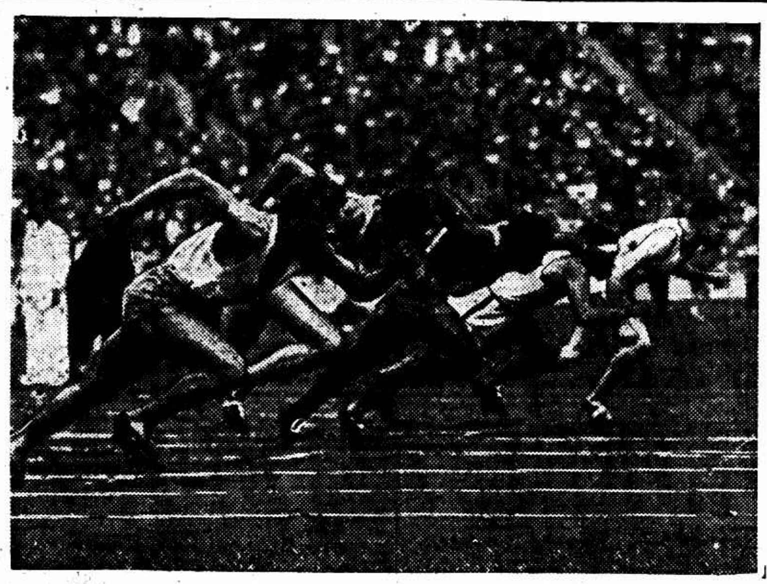

世界運動會百公尺預賽瑞典史得蘭堡(左第二人決賽第六)、右第二人爲落選之日本吉岡、(此係時報特約照相、日前由巨輪運到)

世界運動會芬蘭長跑三傑(左起)薩密能•阿斯谷拉•伊索哈洛得一萬公尺前三名、圖爲決賽後所攝、(時報特約照相)

八百公尺預賽

下午四時、舉行八百公尺預賽、共計六組、每組九人參加、錄取四人、黑人又大出風頭、第一組加拿大黑人愛德華茲一路領先、美國洪勃斯台爾與他力爭、仍以一碼之差屈居第二、我國選手賈連仁參加第三組、第一圈他能努力奮鬥、名列第四、第二圈氣力已衰、漸漸落後、與第一名相差達六十公尺、實力不如、非戰之罪、其餘各組實力、均甚平均、預料複賽決賽時、必有劇烈競爭、

▼第一組
第一名 愛德華茲(加拿大) 一分五三秒七
第二名 洪勃斯台爾(美) 一分五三秒七
第三名 魏哈特(比) 一分五四秒
第四名 鈴木斯威里(匈) 一分五五秒

▼第二組
第一名 威廉遜(美) 一分五六秒二
第二名 康威(加) 一分五六秒二
第三名 鮑特(紐西蘭) 一分五六秒五
第四名 虎巴爾(奧) 一分五七秒三

▼第三組
第一名 麥克卡勃(英) 一分五四秒五
第二名 麥□特(法) 一分五四秒八
第三名 約翰森(挪威) 一分五四秒九
第四名 美教斯(德) 一分五五秒一

▼第四組
第一名 倍克斯(澳洲) 一分五七秒七
第二名 謝布(匈) 一分五七秒八
第三名 伍德拉夫(美) 一分五八秒七
第四名 濮德承(英) 一分五八秒九

▼第五組
第一名 鮑威爾(英) 一分五六秒
第二名 蘭鍋(義) 一分五六秒一
第三名 愛德格爾(奧) 一分五六秒三
第四名 瓦達斯(匈) 一分五六秒九

▼第六組
第一名 安德森(阿根廷) 一分五五秒一
第二名 魏希斯基(波蘭) 一分五五秒七
第三名 台斯克爾(德) 一分五六秒
第四名 少申爾(法) 一分五六秒一

一萬公尺決賽

下午五時半、舉行一萬公尺決賽、雖然芬蘭的長跑家包辦了前三名、可是日本選手村社、同他們力肉搏、演成一幕壯烈的血戰、也值得全場熱烈的同情、參加決賽的選手、一共二十九人、分兩排出發、村社居第一排裏圈、占了極大的便宜、發跑時列前茅、五十八條飛毛腿擺成一條長陣、一個挨一個的邁步前進、這時芬蘭的選手、併在人叢中、一點不露聲色、到第九圈完畢、村社已仍居第一名的地位、選手漸落一圈、同時芬蘭的薩密能、已由後面慢慢趕上、和伊登亦緊隨不捨、到第九圈完畢、芬蘭的三位選手、已擠成一團、緊緊的跟隨在村社的後面、到第十三圈、放大步、超越村社、由阿斯谷拉領導前進、其餘選手相距愈遠、自第十八圈至第二十圈、村社與芬蘭三將競爭愈爲劇烈、時而前進、時而後退、與我國全運會時、王正林血戰山西大將時情形相仿、第二十圈時、村社又一度超占前茅、但曇花一現、終被芬蘭傳將超出、最後一圈、芬蘭的三位飛毛腿、放開腳步、奮力衝刺、薩密能同阿斯谷拉於鬥爭尤爲劇烈、並肩而進、各不相讓、抵終點時、薩密能以一步之差、奪得首席、伊索哈洛差二公尺得第三、村社落後十公尺得第四、英美兩將分居五六兩名、相距在三百公尺以上、我國選手王正林未參加、

第一名 薩密能(芬蘭) 卅分十五秒四
第二名 阿斯谷拉(芬) 卅分十五秒六
第三名 伊索哈洛(芬) 卅分二十秒六
第四名 村社 (日)
第五名 彭斯 (英)
第六名 拉許 (美)

跳高決賽

參加跳高的各國選手、共廿八人、上午十時半分兩組舉行預賽、由一•七〇公尺起跳、規定須跳過一•八五公尺、始能於下午參加決賽、我國選手吳必顯在第二組參加、因稍受影響、精神上不免加至一•七五公尺及一•八〇公尺、均未跳過、至一•八五公尺兩次未過、(每人祇跳兩次)遂遭淘汰、無參加決賽之資格、下午三時決賽共二十四人參加、由一•七五公尺起跳、至一•九〇公尺跳過者僅十一人、一•九四公尺時、德國的韋美脫、愛斯蘭的古斯、均未過淘汰、日本的田中、芬蘭的卡力曼、亦未過淘汰、加至二公尺時、跳過者爲美國約翰遜阿勃立登(二人均黑人)古德羅斯等四人、二•〇三公尺時、落跳過、再加至二•〇八公尺三躍未過、未能打破黑店(美)所保持之二•〇六公尺之世界紀錄、爭至下午七時始告完畢、前四名皆打破美國奧斯勒所保持之一•九八公尺大會紀錄、

第一名 約翰遜 (美) 二•〇三公尺
第二名 阿勃立登 (美) 二公尺
第三名 蘇勿 (美) 二公尺
第四名 古德斯 (非) 二公尺
第五名 矢田 (日) 一•九七公尺
第六名 卡力曼 (芬) 一•九四公尺
郝隈 (日)
田中 (日)
韋英台爾 (德)

鉛球決賽

上午十一時、鉛球預賽、共三十八人參加、分兩組舉行、規定須擲過十四公尺、始有參加正式預賽之資格、擲中以白線畫以十四•十五•十六•十七公尺之距離、並以小旗誌大會紀錄、及世界紀錄、極爲清晰、我國選手陳寶球參加第二組、三擲均距十四公尺白線甚遠、遂被淘汰、下午正式預賽、選定六名、波選手巴隆特以十六•〇三公尺列第一、德選手韋爾克十五•九公尺第二、決賽共八人三擲、韋爾克的第二擲、有十六•二〇公尺之成績、爭得首席、全場歡聲雷動、巴隆特三擲均近乎十六、仍以•〇八公尺之差、屈居第二、前兩名成績均打破會薩克所保持之十六•〇〇公尺之紀錄、以十七•四〇公尺保持世界紀錄之美國吐儂司、大不得意、預賽時僅得十五•三八公尺、頭腦發昏、僅得第五名、較其本人最高紀錄相差、竟達二公尺許、

第一名 韋爾克(德) 十六•二〇公尺
第二名 巴隆特(波) 十六•一二公尺
第三名 斯托克(德) 十五•六六公尺
第四名 佛蘭錫斯(美) 十五•四五公尺
第五名 杜倫司(美) 十五•三八公尺
第六名 榮茲(美) 十五•三二公尺

女子標槍決賽

女子標槍決賽、於下午三時舉行、爲全日最先揭曉之決賽項目、德國女選手包辦一•二•六•三名、使德國國旗首先在揭曉牌平台旗竿上飄揚、無怪德國觀眾歡欣若狂、德國元首希特勒、於給獎後、親至司令台上召見德國三選手、與第三名之波蘭選手、慰勉有加、德國女選手弗萊身材高大、投擲得法、於決賽第一擲得四五•一八

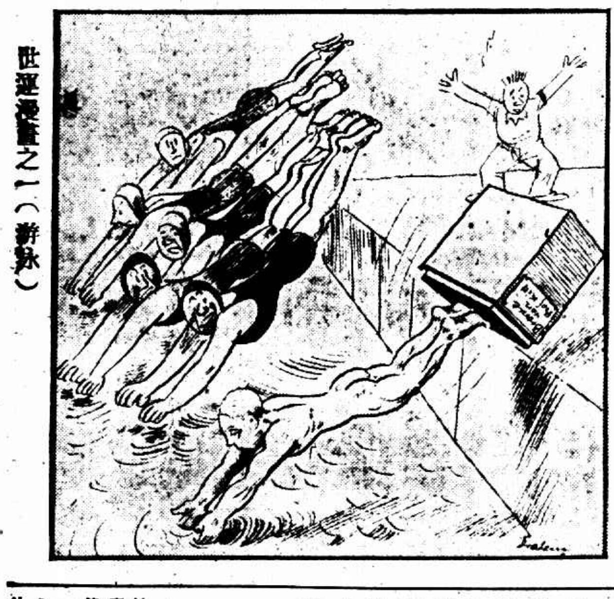

世運漫畫之一(游泳)

美法網球 法仍佔先

哈瓦斯社十九日美國羅德島州新港城電、美法兩國網球對抗比賽、本日繼續舉行、美國隊由雙打名手范合出馬、結果以直落三擊敗法國貝脫拉、另一組美國新進選手亨脫、亦以直落三擊敗法國老將勃魯尼翁、尚有一組、係美國派克對法國台斯脫勒摩、結果派克以三對一獲勝、成績如後、

范合(美) 六…三 六…四 六…三 貝脫拉(法)
亨脫(美) 六…三 六…一 六…三 勃魯尼翁(法)
派克(美) 六…四 五…七 八…六 六…四 台斯脫勒摩(法)

兩日成績合計法國以四對三佔先、

哈瓦斯社廿日美國羅德島州新港電、美法兩國網球對抗比賽、昨日繼續舉行、雙打賽兩組、均由法國隊獲勝、成績如下、

勃魯尼翁 台斯脫勒摩(法) 六…三 七…五 基卜爾 亨勒(美)
貝脫拉 貝利柴(法) 六…四 八…六 西爾德 安特伍德(美)

總成績、法國隊以六對三佔先、

世運漫畫之二(擲鐵餅)

滬北盃展幕賽

東區體育會主辦之滬北杯小球、已於本月十八日揭幕、由戴春蘇君之六公子行開球禮後、到來賓四五百人、球場秩序由張曾馮三君義務維持、各組比賽、以吉慶甲乙及獅聲AB等四隊、實力最佳、惟吉慶上半時因犯規、下半時自動離場、未免美中不足、

▼上週結果
鵬隊勝小星B (聯) 三…一
其美和信大 (和) 一…一
鐵鷹勝怒吼 (聯) 二…〇
餘慶和三塘 (聯) 一…一
嘉風勝寒雁 (聯) 四…〇
健足勝鐵隊B (義) 四…〇
獅聲B勝吉慶乙 (義) 二…一
獅聲A勝吉慶甲 (禮)棄權 一…〇

▼二週秩序

星期六(廿二日)
鐵勇…寒雁 一時 單振鷗
三塘…嘉風 二時十分 金家標
湖民…兆豐 三時廿分 俞人谷
黑隊…英武 四時卅分 戴志誠

星期日(廿三日)
公餘…冠光 七時 單振鷗
春明…七鳴乙 八時十分 吳人谷
鐵隊B…飄零 九時廿分 單振鷗
信大…鵬隊 十時卅分 韋冰嶙
鐵鷹…東星B 一時 湯寶榮
其美…怒吼 二時十分 單振鷗
鐵隊A…綸聯 三時廿分 黃仁穎
獅聲A…孩孩 四時卅分 沈回春

首屆市長盃單打賽 羅民蕚獲錦標 直落三壓倒唐寶嘉

市體育場主辦之公開網球第一屆市長盃單打賽、自本月十三日開賽後、進行極爲順利、參加者計達二十一人之多、連日鏖戰結果、已由唐寶嘉羅民蕚兩人獲得決賽權、昨日舉行決賽、結果羅又以三對〇壓倒唐寶嘉、榮膺第一屆市長盃錦標、該項銀盃、原定由吳市長當場頒給、惟市長昨日適往廬山未返、將擇期再行通知前往領取云、戰情如下、

唐寶嘉意興闌珊

羅唐之戰、觀者如堵、料必異常緊張、無如唐寶嘉連日鏖戰之比賽、疲勞異狀、致昨日意興闌珊、缺乏力應戰、局勢冷淡、交鋒後、羅先發球、唐即斷開局入、勝先一局、乎左右開弓以下局威、旋唐開球、二局、羅接發好、第三局、唐又以二比一佔先、此時形勢頗佳、

唐寶嘉與羅民蕚 (啓昌攝)

羅民蕚終獲勝利

旋因形勢移轉、拍法更快、殺球有力、使唐措手不及、一鼓連下五局、以六比二勝第一盤、全盤除中五局殺得難解難分外、其餘均成一面倒、次盤羅先勝四局後、唐始扳回一局、此後又被羅以六比一連勝、第三盤羅更形勇直下、一氣呵成五局之多、唐亦沉着應付、連勝二局、頗有旋乾轉坤之勢、無如羅氏再接再厲、終以六比二再勝、總結果三對〇、羅氏爲榮膺第一屆市長杯錦標、按羅氏去年曾無錦標名、本屆則技術突飛猛進、除已得第四屆青陽港單打冠軍、及本屆市長杯外、在草地網球賽、及賀耐爾盃中、亦曾屢建立不少功勳、最近參加草地初級單打賽、錦標希望亦大濃厚、唐寶嘉最近曾得康樂公開賽學生組冠軍、捕獲量、亦爲本埠新興名將云、

羅民蕚 六…二 六…一 六…二 唐寶嘉

豫破綁案

◎開封、十日電、豫省富商牛敬亭之孫超凡、前被劉清河誘出綁去、索洋十萬、省會公安局偵緝隊於二十日晨六時、在朱仙鎮附近破獲、肉票及劉清河等均帶隊訊中、

嘉興眞捷寺盜劫 醫生死非命

嘉興訊、嘉興北鄉棲眞寺鎮、於十八日晨三時許、有盜匪六七人手持凶器、先用竹竿越入于姓家搜劫、復由屋上越至醫生徐伯賢家搜劫、徐及其父母聞聲奔避、徐並恐濟綁架、跳入後河、擬泅至對岸逃避、奈不知水性、竟告溺斃、盜匪劫後逸去、徐伯賢年廿五歲、爲禾中名醫朱斐君之門人、

摸蟹溺斃

前日下午二時、新閘路橋頭有一漁童子、在浦邊摸蟹、致因斃去、而有二六二七號華捕查見碼頭上有一件衣服、遂報告總巡捕房、電話知照水巡捕房、派捕撈起屍、約在一時許起一男童尸體、該衣服即爲死者之物、當即送往驗屍所、救生局由陳保查到任在泰州路長義里廿一號、證明死者係其子叫阿順、今年十六歲、家貧在永安街開設司飯作之營生、因摸蟹溺斃、於昨日帶同殮地方法院檢驗官等蒞場驗明、諭由家屬收殮、

沙而林 OLINSOL Ideal Disinfectant Manufactured by Olins Chemical Works International Dispensary Shanghai, China
五洲药房發行

深色友啤酒 好到極點
又名上海啤酒

婦女們一致讚美

味甜爽神 滋補生血
要喝上海啤酒 注意友啤商標 不要單叫啤酒 請叫友啤啤酒
友 UB 啤

德國白衛 特種梅毒聖藥
上海江西路二六四號 柯…經理
各大藥房均售

純粹呂宋煙葉製成
紅星雪茄
香味比別牌好 價錢比別牌平 一經購吸 便知不謬
十枝裝 大分 二 三 號 三 種
上海交通路永泰行樂門分廠出品

APETIN
阿稗精 藥片
健胃理腸 消化滋養
主治 食慾不振 消化不良 疲乏 營養失調 發育不良 虛弱 腸加答兒 乳兒綠便 便秘
一日三次 每次四片
二〇〇片(一元一角) 五〇〇片(二元七角)
詳細仿單 函索即寄
總發行 日本大阪 武田長兵衛商店股份有限公司
中國總經理 上海廣東路三八九號 重松大藥房
各大藥房均有經售
35—1528(O)

整理粵幣辦法

◎九江廿日電、牯嶺電話、孔部長關於整理粵省幣制、廿日對中央社記者發表談話、並暫特定辦法如下、㈠廣東省市兩銀行原有毫券發行總額、共計二萬四千九百五十八萬元一分、收付仍照常行使、㈡一切稅收、其向以中央法幣爲本位者、仍照舊辦理、如無法幣、應按當日市價計算、折合抵繳、但不得超過加五計算、（即中央法幣一元最高合毫券一元五角）、㈢計算辦法、即由財政部定期分別施行、此後毫券之準備、既已充實、持券人之利益、得有保障、物價穩定、社會經濟當能可期、俟整辦手續完成、再由財政部妥定收換辦法、施行法幣、俾全國幣制、歸於統一、全粵民衆之福利、亦得永久保障矣、

財部電宋子良遵照辦理

◎九江二十日電、牯嶺電話、關於整理粵省幣制問題、財部孔部長已有談話發表、即財部對於此案、已於二十日呈請行政院審核備案、同時電蔣院長鈞察、並請轉飭粵省軍政各機關、一體遵照、另電司法院及粵綏靖主任余漢謀、粵主席黃慕松、請查照轉飭所屬遵照、並電令宋特派員遵照辦理、茲照錄該部電宋特派員之全文如次、廣州宋特派員鑒財政廳長覽、查一國幣制之良否、關係國民經濟之盛衰、故近年以來、各國莫不求幣制之安定、以期穩定物價、獎勵出口、發展經濟、我國上年施行法幣政策、即本斯意、金融賴以安定、經濟漸呈活潑、國幣信用、亦日益增進、此爲中外人士所共見、廣東對外貿易最早、僑居海外者亦最多、百餘年來粵中人士飄航海外、力作所得、隨時匯歸祖國、全世界各區域之發展、均有我粵省先民努力之徵跡、故就增進國民經濟、發揚民族文化、以及介紹國際間知識而言、廣東均爲全國最重要之省分、苟廣東遵行中央統一幣制法令、則以海外僑胞如此之衆多、省內民衆如此之勤勞、其經濟之猛晉、何可限量、不幸過去粵省關於貨幣與經濟之關係、上年乘中央施行法幣之際、濫發毫券、發行保管委員會雖經成立、然並未依照中央規定、充實準備、據報上年十一月間發行毫券不過四千餘萬元、截至本年六月初、猶尚只一萬七千萬元、不意到七月中旬、有帳可稽者竟達二萬四千九百餘萬元之鉅、所有現金準備、祇合百分之四十三、其充作保證準備之省庫券九千二百萬元基金、又不確實、即毫券一元、實只有準備金四角三分、以致準備空虛、信用喪失、匯價反常、人心恐慌、中央顧念粵省民生、力謀拯救、經即依照定章、改組原設發行準備委員會爲發行準備管理委員會廣東分會、點驗準備現金、審核發行帳目、以求嚴實、復經派員偕同金融界領袖及經濟專家赴粵考察、悉心研究、深覺整理粵幣、應以粵民全體之利害爲前提、不應着眼於少數人之損益、更應嚴防過去濫發鈔票不正當之買賣、毫幣值過低、則持有毫券者、其購買力亦因而減少、但若幣值過高、則粵省入超必致增加、僑胞匯款停滯、資金乘機逃避、對外收支、更蒙不利、至於粵省金融經濟、更感受不良之影響、既與整理粵幣原旨相違、亦非粵省人民所希望於中央整理之意、經一再妥籌、擬即先從穩固毫券本身信用入手、所有現金準備項下短少之百分之十七、約爲毫幣四千餘萬元、及四成保證準備、全數約爲毫幣一萬萬元、應即先行籌措基金、發行公債、以資補充、用符法定、在點驗現金審核帳目、詳查其所發行之正確數目、與籌發公債期內、暫時特定辦法如下、㈠廣東省市兩銀行原有毫券發行總額、共計二萬四千九百五十八萬元、在粵省境內一切收付仍照常行使、㈡粵省一切稅收、其向以中央法幣爲本位者、如無法幣、應按當日市價計算、折合抵繳、但不得超過加五計算、上述辦法、除呈請行政院審核備案、並電陳蔣院長及司法院暨電余主任黃主席轉飭所屬各機關一體遵照、即日施行外、合電仰遵照、部長孔祥熙敬印、

世界運動會閉幕之日、會場南門之擁擠情形（時報特約照相）

蔣委長請中央 頒明令應付桂事

◎廣州二十日路透社電、自李白組織「中華民國人民救國軍政府」之消息傳出後、蔣委員長已致電中央政府、申請頒發命令、應付桂局、◎廣州十九日同盟社電、蔣介石於十九日上午九時在行營再開會議、朱培德・程潛・黃紹雄・陳誠・余漢謀等出席、協議廣西問題、約達二小時、

對桂事官方談話 否認兩次限期說

李白對中央辦法不接受 反提條件並積極作軍事準備 蔣委長仍未放棄和平解決希望

◎路透社二十日上海消息、今日某官方發言人語本社記者、對於昨傳蔣委員長初限桂省軍閥三日之內、接受中央政府之新任命、繼又將限期展緩爲一星期之說、加以否認、該發言人又稱、解決桂局之條件、係由桂軍高等顧問劉維章轉達李宗仁及白崇禧兩人、此項條件之性質、雖極寬大、但仍爲桂省軍閥所拒絕、而反提出對峙之條件、並積極作軍事準備以爲後盾、目下之情形、雖如上述、但談判仍在進行之中、蔣委員長仍未放棄其和平解決之希望、該發言人又稱、外傳蔣氏因軍事責任繁重、擬辭去行政院長之說、亦屬謠傳云、

梧州商民逃難

◎廣州二十日中央社電、梧州訊、該地已加緊戒嚴、由晚上十時起、全城斷絕交通、梧逃難男女商民更形擁擠、

蔣委長仍主容忍 擬定折衷辦法說

◎香港廿日申時社電、蔣委員長對桂仍主容忍、已決定以維持中央威信二中全會決議、及對李宗仁白崇禧要求、予以相當接納爲原則、擬折衷辦法、黃紹雄仍任綏靖主任、未到任前、由李宗仁代、白崇禧帶浙省主席名義、給費出洋、浙職由黃紹雄代、桂省主席仍任黃旭初、桂軍改編第五路、中央軍不入桂駐防、黨政由中央派員協助整理、月撥補助費、◎香港二十日申時社電、傳陳銘樞日前由越南秘密入桂、抵邕多日、確否待證、

粵漢路廣衡段昨通車

◎廣州二十日中央社電、粵路廣州至衡州直通車、二十日下午八時十分由黃沙站北開、◎長沙十九日電、粵漢鐵路定雙十節舉行通車典禮、屆時招待各界沿路觀光衡州廣州間定二十日先行通車

張志韓將赴黔履新

◎南京二十日電、新任黔教廳長張志韓、二十日晨赴教部謁段次長、有所請示、並定日內赴黔履新、

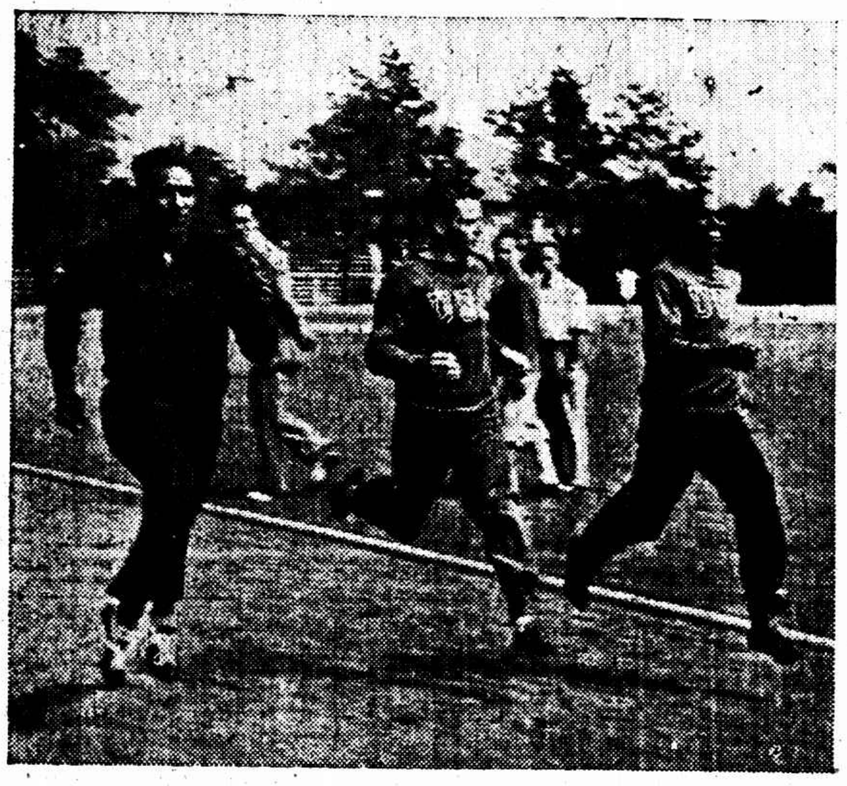

美國短跑三傑練習情形（右起）百公尺及二百公尺冠軍黑人烏溫斯・百公尺第二墨托加夫・百公尺第四威可夫（時報特約照相）

對華北各問題 日駐屯軍今日召開會議

◎天津二十日電、日駐屯軍定二十二日午後二時、在張園官邸舉行陸軍異動後首次會議、以新任參謀長橋本、及二十日晨抵津之陸軍省課員影佐爲中心、此外北平使館武官今井、駐張垣通州榆關綏遠太原濟南各地武官大本・細木・桑原・羽山・河野・石野等、及駐屯軍高級幕僚、均將參加、聞此項會議、除由各武官報告各地情形、影佐傳達陸軍省意旨外、並對當前華北各問題、有所協議、

津市發現猩紅熱

◎天津二十日中央社電、津市頃發現猩紅熱傳染症、市府已飭衛生科嚴防中、

宋哲元餞永見

◎北平二十日電、永見來平辭行、宋哲元二十日午十一時在外交大樓設宴餞別、邀松室河邊今井等及政會委員等作陪、

太田影佐飛抵津

◎天津二十日電、日外務省東亞局事務官太田、陸軍省軍務局課員影佐、二十日午乘機由長春抵津、下午三時許與田代及岸領事會晤、定廿四日與川越田代等會商一切、又日海軍省課員中村、日前已赴滬、定廿一日晨到津、

川越由平抵津

◎天津廿日中央社電、川越偕隨員狄原等、廿日下午六時許由平抵津、馬彥翀・程希賢等均到站歡迎、川越在新站下車、即赴常盤飯店休息、預定在津作一週左右之耽擱、會晤日方各要員、召開領事會議、然後再行返滬、◎北平廿日中央社電、川越廿日上午十一時接見歐美駐平記者、發表由京北上經過、下午四時搭小津快車附掛包車去津、站台由中日軍警戒備甚嚴、送站歡送者、日方有松室・今井・河邊・桑原等、我方爲宋哲元・秦德純以次各要人、◎北平廿日路透社電、日大使川越、今早接見各外報記者、據談、彼晤宋哲元時、曾表示希望宋氏能遏止冀察兩省之共產活動、該大使曾與宋氏討論經濟問題之原則、惟具體方案、則尚有待於來日、華北遠不及中國其他各省之富庶、正需加以極審慎之注意、及經濟上之發展、日本甚願予以技術及金融上之援助、該使又稱、日本雖願於必要之時加以援助、惟仍希望以中國之資本爲主體、至於其他各國之資本、雖不能加以拒絕、但以爲日本就其本身工業發展過程中所得之經驗、實爲管理華北經濟拓展、最適當之國家、川越大使又引證美國之棉花種子、其始在中國試種失敗、但後在朝鮮試驗、再移種於華北、出品遂告非常滿意云云、該使對於華北各種工業之發展、頗抱希望、尤以日本棉織業爲最甚、日本方面投資之數額、將以當地情形之如何爲定、據該使之觀察、以爲華北之情形、已漸趨於穩定矣、經濟發展雖不必限於華北、惟目下只能集中於冀察兩省之區域、該大使結論云、總之日本已準備與南京政府開始談判、不問中國之接受廣田氏三原則與否也云云、

世界運動會場看台高頂揭示版上之五環會旗（時報特約照相）

太田等與關東軍在長春會議 商定對華談判程序大綱

太田影佐中村大橋赴津報告

◎東京二十日中央社電、日外陸海三省特派員太田・影佐・中村・及關東軍參謀長板垣、及關東軍其他領袖等、十七・十八・十九三日在長春會議之結果、聞已根據日政府當局所採取之和治意旨、及當地軍事領袖之意見、商定對華談判程序之大綱、太田影佐中村三氏、已偕關東軍參謀大橋離長赴津、攜有商定之大綱、報告華北駐屯軍司令田代、及駐華大使川越、

察北匪軍圖擾綏西

◎張家口廿日中央社電、察北一帶情形仍混沌、雜軍指揮、毫無統系、王英股將取道蒙地、圖由武川進擾綏西、

偽蒙軍採逐步進侵計劃 綏軍堅壁嚴陣以待 戰事將在下月爆發

◎北平二十日中央社電、綏東形勢、日來逐漸緊張、偽蒙軍前鋒爲王英匪部、後爲李守信偽軍、戰略採步步爲營計劃、向前進犯、日來平地泉等處接觸、僅係哨線上之小衝突、並非正式開火、戰事將在九月中爆發、我軍對偽匪此項計劃、洞悉無餘、現已堅固堡壘、嚴陣以待、偽匪軍如有舉動、絕難得逞、

冀察政會開例會

◎北平二十日電、冀察政會定二十一日晨開十四次例會、在平委員屆時均將出席、

陝省連雨各河激漲 路沖毀橋斷

◎西安二十日電、陝省連雨已一週、田禾雖均受益、而各河水位激漲、隴海路渭河便橋十九日午又被沖毀、橋基動搖、西岸路基被沖去百餘丈、損失奇重、旬日後始可修復、水漏兩岸、無法施工、且汽車亦停駛、刻全省鐵路公路、除西潼段外、均斷絕、隴海西展工程亦停頓、趕撤河便橋、此次爲第二次之被沖毀、◎濟南二十日電、魯河局接陝州電、黃河猛漲、水位二九四餘公尺、流量九九零秒公尺、水頭日內到魯、爲本年首次大水、韓急令沿河嚴防、

孟克德勒格爾 避居張垣閉門謝客

◎張家口訊、蒙古各盟旗地方自治政務委員會委員鑲黃旗總管孟克德勒格爾、自察北被佔後、稱病留居張垣、某方利誘威迫、俱不爲所動、近堵門謝客、除知己過從外、生人一概不接見、記者往、據談、「自己既無力領導散漫而無實力之民衆、衛護國家、祇有暫時避居、以俟異日、決不願爲傀儡」云、

居正到港訪蕭佛成

◎香港二十日電、居正二十日午十時由省偕蕭松琴乘車抵港、訪晤蕭佛成陳融、日內返粵、

刁作謙離新赴粵

◎南京二十日電、駐新加坡總領刁作謙、奉調爲外部駐兩廣特派員後、即結束領館各事、現已完畢、十九日乘輪離新赴粵就職、已電外部報告、

世運汽車宣傳

胃鈴
片與汁 分
片每瓶五角 汁每瓶一元
主治 胃下垂 胃潰瘍 胃神經痛 胃擴張 胃炎
上海中西大藥房發行

我世運足球隊抵日內瓦

昨晚先與賽維蒂隊作友誼賽

○中央社十九日日內瓦電、我國世運足球隊一行廿一人、十九日晚抵此、定於二十日晚與日內瓦賽維蒂隊作友誼賽、

談開幕盛況

時報世運會特派記者周家騏

集五十一國健兒、合黃白紅種□色人種、寓居奧林匹克村內、度熱鬧生活、的是人生難得之機會、我團住村迄今、旬日於玆、目睹耳聞、多屬國際間接觸、當然是與國內不同的、同時旁觀大會之佈置招待、處處見到德人服務精神之高强、今日爲開幕期、借大世界集會、一切建築設備及秩序等、德人可稱盡其全力準備、已見得勝過一九三二美國洛杉磯之會矣、此後之接辦者、在物質上精神上及地理上俱應有較佳先着、方可博得世界同聲說一聲好、眞是談何容易、（昨日大會議決已正式決定一九四〇年十二屆會在東京舉行由日本主辦、旁觀猜詳、邵爲日本担憂、當拭目以觀其後、）

開 幕禮於下午四時舉行、會場建築偉大、可容觀衆十五萬之鋼骨水泥看台、高沖雲霄、全場形狀、適似飯碗、道外餘地、均舖有草皮、場內有四百公尺三和土跑道、爲虎紅色、場中及跑道色相間襯映、美麗無可喻比、軍樂兩班居入口、音樂隊一百餘人據看台中間、唱歌班二千人齊列司令台對面看台上、看衆告滿座、但秩序絲毫不亂、人數雖擠、但所有看台上入口及公路之處、俱整齊空留、不稍爭奪、由此亦可見德人守秩序之精神矣、

自 場之途徑、俱由砌成之地道內交通、故跑道上毫無行人阻擾之弊、看台頂上、高懸五十一國旗、大會五圈徽旗及德國卍字國旗、平均分插、雄壯非凡、在司令台左右、有大會會旗及德國國旗各一、該兩旗可活動旋轉、進行不停、全場佈置、可稱盡善盡美、煞費苦心之成功也、

大 會備軍用大汽車二百餘輛（每輛可容橫座四十位、彈簧坐褥、天晴時可將車頂開露、甚舒適、此等車輛在國內尚屬未見、）於下午十二時餘排列準備在環村之馬路上、前後接銜、長亘數里、及至一時、各國選手團依號數排隊登車、一時一刻、啓行赴會場、村距會場約有十餘英里、車行約四十分鐘、到達會場外站、下車後各國排隊步行至鐘塔下Mai Field（該場與會場接連、爲舊運動場、廣大亘二百畝）即在場內依大會特派之國名牌地點依次排陣、先後以德文拼法字母之先後爲序、但第一隊爲奧林匹亞之首創國家希臘國居領之、我國居第十二位、

排 隊定當後、大會總裁希特勒進場檢閱示敬意、隨後大會國際委員（International Olympic Committee）及籌備委員進場、由總裁率領選手團至地道口、靜候入場、至希臘首先進場、準爲四時十四分也、各國進場後即在跑道上繞行一匝、由軍樂聲領導步伐、每國行經司令台前時、各示敬禮、或舉手或脫帽、視各國之習慣而異、歐洲各國家大半用舉手禮、我國與美國同用脫帽右看禮、戴草帽者僅中美兩國、服裝藍衣白袴亦相似、遊行時用同樣禮、不約而同、可稱巧極巧極、豈中美固同情國耶、全體中選手最多者爲美國、共有四百餘人、其次德國、最少者爲Costa Rica國、共計一人、（無職員）與上屆世運之我國隊大同小異、遊行絡續前進、每國進場、均有歡呼大聲、觀衆均舉手示敬、約經三刻鐘之久、五十一國隊伍、方始在場中排隊站定、

嗣 大鐘高鳴、全場肅靜、先由播聲機內宣佈比賽及人生之主旨、然後由大會籌備委員長（Dr. Lewald）報告籌備經過、及宣言德國邀請參加與歡迎之誠意、

報 告畢、即由大會總裁希特勒正式宣佈大會開幕、同時國旗飛揚、三萬鴿子放飛天空、砲聲連響、一種壯嚴偉大之情狀、令人目停神馳、接後二千白衣男女唱歌班歌唱大會會歌、悠揚齊整、聲入雲霄、歌畢即有自希臘出發之火炬替力跑（卅日出發）員進場到達終點、經跑道至對面看台頂、用所持之火炬、登高燃點大會火炬、（點着後直至十六日始熄）飲水思源用意良深、

五 時十五分有一八九六年馬拉松長跑冠軍希臘人Louis向獻大會總裁獻送棕青以資作追念大會之意、現Louis年已七十老態龍鍾、上台與希特勒握手道賀、得紀念章後回隊、

口 號「國旗前進」出、各國執旗員持旗前集成半圓形、舉行宣誓禮、由德國選手代表上台用德語舉手宣誓「余等參加純正奧林匹克之運動比賽、服從大會章則、保守運動道德、爲國家增榮爲運動爭光此誓、」

誓 畢即由大會唱歌班歌唱德國國歌調清脆動聽、約經四分鐘之久、歌畢各國國旗退回隊伍、及禮畢五時卅分鐘、如此偉大節目、照所定時間、絲毫未錯亦是可佩之處、各隊循序出場、至馬路各登原車返村、正六時也、

已獲五萬金鎊

約合華幣一百萬元

職業網球家梵恩斯 ▼…三年之內

倫敦通訊、鐵爾盾云、梵恩斯爲世界唯一大網球家、彼做職業選手三年、已賺足五萬金鎊、（按一金鎊約合華幣、十七元、）又謂今日英國網球健將潘萊與奧斯丁無人不曉、若潘萊能簽字爲職業選手、至少第一年必可獲得一萬金鎊、鐵爾盾又甚贊美美國十六歲網球好手寶貝李格斯、最近數月對於布治、曾勝一盤、並將派克打倒、得爲全美第六條好漢、前途不可限量、（按鐵爾盾在最近六月曾週游一百六十一個城市、不日將有東洋之行、啊、他眞是寫意朋友、）

商務印書館 本週新書一覽

日期	書名	著譯者	定價
八月十七日	大學叢書 航空學理論與實際	施兆賢著	精裝本定價三元 郵費七分
	四年從政錄	陳公博著	定價九角 郵費五分
八月十八日	中國各省的地租（中山文化教育館研究叢刊）	陳正謨著	定價九角 郵費五分
	電影劇本作法（百科小叢書）	谷劍塵著	定價四角 郵費二分
八月十九日	壽險基金及其投資（商學小叢書）	F. W. Paish等著 周宸明譯	定價二角五分 郵費一分
	阿細雅（世界文學名著）	I. Tourguenev著 陳學昭譯	定價二角五分 郵費一分
	印度論理學綱要（百科小叢書）	B. L. Atreya著 楊國賓譯	定價三角 郵費二分
八月二十日	中國新刑法總論	陳文彬著	定價二元 郵費七分
	安徒生（英文世界名人傳記）	E. R. Green著	定價三角五分 郵費二分
八月廿一日	各國預算制度（經濟叢書）	A. E. Buck著 彭子明譯	定價一元 郵費五分
	莎氏樂曲故事（英文故事讀本）	Hammerton著 周由廑評註	定價四角五分 郵費二分
八月廿二日	自然科學小叢書 極性與側性	岡田要著 愛鴻年譯	定價三角 郵費二分
	化石生物學	楓山大郎著 毛文麟譯	定價二角五分 郵費一分
	鳥類	黨司倍爾著 舒貽上譯	定價四角 郵費二分

本館編印 出版週刊 零售每册二分 預定全年五十二册一元（國內及日本郵費在內）

671

本日晚九時在大會會場舉行慶祝表演、表演者俱屬德國青年二千一隊三千一隊特種體操動作整齊有似機械、再加電光之耀映滿場熱鬧、事雖在晚上、而會場看台還是滿座、因在比賽期、各國運動員俱非邀請入場參觀、觀衆尚有如此大數、眞足見人民對大會之若狂也、

開幕典禮 時刻順序

下午一時 各國選手團由村出發、
一時一刻 各國選手團登汽車、
一時五十七分 到達Reich Sports Field
二時一刻起 進行至鐘塔Bell Tower、
三時三十分 在Mai Field排隊、
三時五十六分 大會總裁領導向會場入口進行（Stadium）、
四時十四分 進行會場遊行跑道一周、經司令台前行脫帽向右看禮（每排三人）、遊行至北首跑道時、轉進場中列隊（每排二人）、
四時五十五分 播音宣言「大會比賽中之原點是參加非獲勝、」「人生之要點是非奮鬥、非圖取勝、」
五時〇三分 大會總裁（希特勒）宣佈開幕、
五時〇五分 大會歌、
五時十一分 火炬接力跑到達終點、（自希臘出發、進場後由跑員燃點大會火炬、）
五時十五分 一八九六年馬拉松冠軍贈送大會總裁紀念物、
五時十八分 各國執旗員前進至司令台前、
五時廿一分 宣誓—由德國選手代表全體宣言、
五時廿二分 奏樂、
五時廿六分 執旗員退回原位、
五時廿九分 運動員全體出場至Mai Field回奧林匹克村、

日本田徑選手 周遊列國

我國坐失良機

◎瑙威國京城十九日哈瓦斯社電、此間定於本月二十與二十一兩日、舉行國際友誼田徑賽、日本選手大島與朝限二人將來此參加、

◎捷克國京城十九日哈瓦斯社電、此間原擬於本日舉行運動會、由日本選手若干人、參加競賽、頃已因故展至明日舉行、

亞林匹克委員會主席拉都 致函希特勒代申謝意

◎柏林二十日哈瓦斯社電、第十一屆亞林匹克運動會、此次在柏林舉行、因希特勒元首多所贊助、成績斐然可觀、閉幕之後、國際亞林匹克委員會主席貝萊拉都、特致函元首、代申謝意、

德工人兩名被炸身死

與奧林匹克冬季運動會有關

◎柏林廿日哈瓦斯社電、伽米許巴頓基申城、去冬曾舉行奧林匹克冬季運動會、[illegible]一處、規模甚爲宏大、當時乃用以製成人造冰、以供溜冰場之用者、茲該處於昨日爆炸、當有工人兩名、被炸身死、

奧林匹克村管理自殺

這個年頭聽了眞叫人家難過

◎柏林廿日哈瓦斯社電、奧林匹克村管理員富斯特納上尉、業於昨日開鎗自殺、至自殺原因、半官界人士雖謂係因奧林匹克運動會開會期內、辛勞過度、神經衰弱所致、但國社黨某某人士、因其係猶太混血種、近曾對之大事攻擊、陸軍部當局爰乃改任季爾薩上校、爲奧林匹克村管理員、而以富斯特納爲副、此舉要亦釀成自殺之另一原因云、

蘇聯足球戰勝捷克

○塔斯社八月十九日莫斯科電、八月十八日蘇聯「代表隊」運動協會足球隊、與捷克最強球員組成之「國際」隊比賽、結果蘇聯球員以九比一大獲勝利、觀衆熱烈祝賀蘇聯隊、巴拉格各運動團體、認此比賽爲蘇聯足球之顯著成功、

市教育局定十月下旬 舉辦全市運動會

分公開大專中學體校四組

上海市教育局、爲促進市民體育起見、業經呈准市政府舉行第四屆全市運動會、因經濟關係、暫以田徑賽爲限、並將歷行舉辦之全市運動會及中等學校運動會合併分公開大專中學體校四組舉行、已派定籌備人員、組織籌備會、積極籌備所有各項章則、俟該會議請決事、送由教局核定、再呈市府備案公布、聞運動會日期、爲十月下旬云、

草地網球初級單打 今日葉寶生戰馬斯脫

下午四時半在斜橋總會球場交鋒 羅民蕣補賽獲勝四人晉級計七人

草地網球初級單打第一週、羅民蕣對賈山夫之補賽、已於前日舉行、羅民蕣以直落三獲勝、球藝顯分高下、結果羅以六比一、六比三、六比二勝、極爲爽脆、同時鄺文翰對卡那凡洛、則不幸以一比三失敗、現第二週已於前日開始、惟迄今尚未有人交鋒、本屆國人參加者雖僅九人、而晉級第二週者達七人之多、形勢頗爲樂觀、葉寶生對馬斯脫之第二週賽、定今日下午四點半在斜橋總會舉行、又該會之高級雙打、第一週已定明日結束、馬安權對張定釗之賽、原定今日舉行、惟張因服務未畢、已決改期、何家鑾對林寶華則因林寶華正在返國途中、須於廿四日方可抵滬、將展至廿六或廿七日舉行、業已獲得協會准云、

羅民蕣 六比一、六比三、六比二 賈山夫（第一週）

卡那凡洛 二比六、六比二、六比二、六比一 鄺文翰（第一週）

▼今日秩序 葉寶生對馬斯脫 四點半在斜橋總會

滬東鵬飛小球

▼星六秩序

比賽	時間	裁判
嘉風對光雲	一時	龔偉民
上水乙對方雁	二時十分	沈鴻若
勇光對宏大	三時二十分	李嗣譜
小殺勇對英武	四時三十分	徐繼達

▼星期秩序

比賽	時間	裁判
卜內門對華中	七時	王振耀
上水甲對松春	八時十分	李嗣譜
信對上紡乙	九時二十分	舒士耕
翔飛對亞東	十時三十分	龔偉民
捷風對怒吼	一時	王鵬飛
吶喊對健兒	二時十分	姜松華
飛雲對曲一	三時二十分	金家標
滬濱對浦濱	四時三十分	沈鴻石

中國女體師近訊

本埠康腦脫路、中國女子體育師範學校、校長杜宇飛氏、此次世運會委派赴德考察、一切校務、由招生委員會辦理、本屆報名新生、異常踴躍、爲歷年所不及、最近校董會爲救濟清貧學子起見、特由部校董出資、指助獎貸生二十名、體師科初中部各十名、凡學行兼優、家境清寒者、可由學校或機關備文報送、聞該校第二次招生、爲本月二十八・二十九兩日、開學師範科暨初中部定於九月一日、小學部八月二十二日、餘額無多、有志向學者、從速報名、

小兒疰夏 宜投嬰孩自己藥片

時當夏令小兒每有飲食無味肌瘦面黃發生所謂疰夏的病狀這並非因小兒在立夏沒有稱過乃是因他的腸胃有了毛病嬰孩自己藥片即是調理小兒腸胃專藥如果令郎令嬡胃納不佳身子瘦弱但給他此藥片數劑自可轉弱爲強不愁疰夏咧

河南開封中山路北段八一九號吳練忱醫師來書云「小兒前在夏季消化不良以致身體瘦弱與服嬰孩自己藥片消化頓佳日漸肥壯爰書此以表謝衷並爲父母之欲保其兒女健康者告焉」

嬰孩自己藥片各藥房皆有出售或逕向上海江西路四五一號韋廉士醫生藥局購買每瓶大洋七角六瓶三元五角郵力不取

BABY'S OWN TABLETS (DR. WILLIAMS) 嬰孩自己

雙方開鎗

曹家渡公安分局偵緝隊 途遇匪徒喝令止步受檢不服 先後拿獲六男一女

市公安局曹家渡分局偵緝員李曾泉、昨晨得眼線密報、有盜匪多人、匿居滬西愚園路姚家角地方、李即稟告分隊長趙凡、於上午九時許、偕隊長即率領班宋子明・華興亞・偵緝員李曾泉・梁建武・警士楊烈銘、前往愚園路姚家角拘拿、行經姚家角荒場上、見一行人迎面而來、形跡可疑、上前檢查、詎此人即返身奔逃、並出手鎗開放拒捕、偵緝員亦即發鎗還擊、雙方均未命中、偵緝員奮勇在後追拿、結果終被拘獲、並在其手中抄得六寸白郎林手槍一支、號碼爲三〇六三七號、一併帶入曹家渡分局

訊問之下 供名陳志祥、鹽城人、三十一歲、在鳳鳴戲園爲收票、家住周家橋小河南草棚內、並供出同黨匿居白利南路、旋於十一時許、趙隊長又率領原班偵緝人員、按址前往、先至周家橋陳志祥家、拘獲婦人劉萬氏一名、鹽城人、三十一歲、並抄得手鎗子彈八粒、彈殼一只、後至白利南路拘獲葉有新（宿遷人四十四歲）及萬德任（鹽城人三十九歲）二人、下午十二時二十分、又在周家橋白利南路華勤坊十二號拘獲同黨蔡志祥（揚州人三十六歲）、周家橋四十間頭九十四號拘獲董殿恒（北平人三十歲）極司非路弼家角九十五號拘獲李金池（河北人四十歲）、並在

李家抄獲 自備手鎗一支號碼爲一〇八一六〇號、子彈二十粒、前後共拘獲六男一女、手槍二支、子彈二十八粒、當即一併帶入曹家渡分局、候解總局訊辦、

慈北瓦窰村大火

慈谿訊、慈北鳴鶴場瓦窰村、居民皆以燒窰爲業、所有燒窰燃料、都堆積窰舍附近、多至百數十堆、本月十六日晚九時許、窰戶徐衣水、正在工作之際、因爐灰已滿、乃用畚箕剷出、不料灰中火星未熄、時値南風甚大、致火星四散飛騰、該處所堆之松毛、立刻着火、而四面皆爲易於燃燒之物、風助火威、一時不可遏止、雖鳴鑼報警、經遠近水龍聞警趕來施救、因風勢猛烈、無法撲滅、焚燒達二時餘始熄、計焚去小屋卅餘間、棺材六具、松毛數十萬□、

嫁女借金鐲

延不歸還：以致涉訟 調查明白：姘夫質去

蘇州婦人彭吳氏、六十三歲、在僞自淞路二七四弄久安坊A字大號帶備、於本年四月五日、有住在愛來格路三鑫里卅七號相識之常熟婦人俞許氏（四十八歲）偕女兒俞榮美（十八歲）向彭吳氏商借金鐲一只、謂同鄉**嫁女**應用、返滬即行歸還、彭吳氏信以爲眞、遂將主婦所有值洋九十元之金鐲一只借得、轉借與俞徐氏母女後、詎徐氏赴鄉回滬日久、並不歸還、迭次催索亦不理睬、彭吳氏不得已、於本月十六日**報告**法捕房、由探倪金榮將俞徐氏俞榮美母女拘案、解送特二法院、奉訊諭令改期二十四日再訊、不予交保在案、候查期中、由倪探訊據俞榮美供出金鐲由姘夫綽號麻皮阿林之吳榮生（二十四歲甬人住三鑫里三十三號）、取去**質當**等語、倪探於前日將吳續拘到案、承認因解付會款急用、將金鐲持至白爾路老慶雲銀樓兌換得洋五十三元應用、本擬將來有錢兌還等語、昨日將吳解特二法院、警務處律師請求**改期**二十四日與俞徐氏俞榮美併案起訴審理、經張推事向被告訊問承認私行將鐲兌錢化用不諱、庭諭被告還押、准改期至二十四日與俞徐氏等案合併審訊、

家庭穢亂

少婦陳六梅痛陳其夫恬不知恥 以妻作嫂曾爲大伯所姦 復指姑娘幫助更屬離奇 訴求法院判准離婚

本地少婦沈陳六梅、廿三歲、住閘北潭子灣天福弄四號、玆延孫拔吾律師在地方法院訴請與乃夫沈錫祥離異、略稱、沈錫祥原爲姑表兄、氏因**一歲失恃**、由姑母即被告之母領回撫養、始爲養女、繼作養媳、至十八歲時、即命與被告結婚、夫妻之間、毫無情感、至十九歲春間流產一女、自此以後、即置原告生活不顧、迄今四載有餘、原告衣食所需、均係自謀、被告視同陌路、漠不相關、所尤痛心者、被告胞兄錫永喪偶獨居、時來調笑、**牆茨之言**、幾乎傳播里巷、乃被告明知故昧、誠不解其是何肺肝、近來被告時與其兄計議、決將原告轉鬻於哈爾濱地方、使操皮肉生涯、如此居心、實屬恩斷義絕、實難偕老、請求離異、並給付暫時贍養一百元等語、昨日由汪推事開庭審理、沈陳六梅供、被夫**遺棄四年**、至去年九月間、爲夫之胞兄沈錫榮强姦、當時由其胞姊沈錫貞幫助用强、致被姦污、現已懷孕四月、而沈錫祥因厭棄原告、故使其兄行姦、以妻作嫂、不問不聞、而乃兄則至今年廢歷三月間、又另行續娶妻室、沈錫榮恐氏向之爭論、有失體面、乃教唆其弟、將氏變賣、而有此恬不爲恥之丈夫、實屬傷心等語、官以被告未到、諭候續訊、

殺婢奶奶 獄中產子

法院認爲殺機起於妒姦 張惠貞聞判無期徒刑憂急震動胎氣

福州通訊、福州牛育衕住民楊文圃之媳張惠貞殺害婢女月春案、經地院刑庭兩度公審之後、於十七晨宣判、上午八時向看守所提到張惠貞・黃宋氏・蔡萬利・蔡國賢等四人、楊文圃亦先期到院、

推事宣讀判決主文 ㈠被告楊張氏殺人處無期徒刑、褫奪公權終身、又使人爲奴隸、處有期徒刑一年、合併執行處無期徒刑、褫奪公權無期、㈡黃宋氏共同殺人、處有期徒刑十五年、褫奪公權十年、㈢蔡萬利・蔡國賢共同湮滅證據、各處有期徒刑六個月、㈣楊文圃使人爲奴隸部份、處有期徒刑一年、庭上宣判畢、並述判罪理由、謂張惠貞之殺月春、據各方證據、係由妒姦而起、所謂跳井病死、皆係莫須有之言、張惠貞使人爲奴隸、共購買月春、雖在二十一年三月五日大赦令之前、惟因繼續行爲、且平日有虐待情事、實應構成妨害自由罪、黃宋氏共同殺人、因受

主人驅使不得不從 故予減至最低刑、蔡萬利蔡國賢明知有傷痕、故竟稱爲不知、應犯湮滅證據罪、楊文圃購買瑞香爲婢女、雖在二十一年三月五日大赦令之前、然仍繼續行爲、且於檢察官到家履勘時、瑞香蓬頭垢面、顯有不平等待遇、故應構成妨害自由罪、至詳細理由均見於判決書云云、張等聆判後、面色慘變、旋推事問諸人服判否、皆稱不服、文圃當庭表示上訴、推事遂命各人畫押、楊張氏黃宋氏蔡萬利蔡國賢還押、楊文圃交原保、當畫押時、惠貞泣不可仰、而黃宋氏手顫不能畫、且大哭呼寃、蔡萬利蔡國賢亦謂我

係做好事何至犯罪 云云、迨庭上退入、衆人亦漸散去、惠貞等仍由憲警等押回看守所、至張於肇事前、即已懷孕九個月、在獄多時、已屆坐蓐之期、當第二審時、腹中震動、已呈將產之象、曾由院發交布司埕榕光醫院、俾便利分娩、乃腹中一塊物、留中不發、蹉跎兩日、反覺安然無事、乃又將張還押高院門口看守所、十七日地院宣判之時、張恐懼憂悔交併之下、又震動胎氣、於十八晨一時、腹中連連作痛、監守者知其將產、急差人邀兩穩婆、該所於張痛急時、並派人通知其家屬、其夫人鑑趕至、已瓜熟蒂落、時正四時許、墜盆爲一男孩、母子均平安、聞楊家將請求將子領回、

運送煙土 查獲懲辦

南市九畝地源泰昌土行、於日昨有一孫某者、前往購買鴉片煙土十包、計重三百兩、囑於前日下午二時許、送往北火車站、以便運往外埠、該行主遂於前日飭專司運送之湖州人張惠欽、將上項煙土裝置於手提箱內、雇坐黃包車送往北站、交與孫某、詎行經西藏路牯嶺路口、突被新閘捕房中西捕查見攔住、命張將箱開啓、張諉稱並無鑰匙、不能開啓、旋經某捕設法將箱打開、發見內中纍纍均屬鴉片、遂一併帶入捕房、昨晨解送特一法院刑八庭、捕房律師張天蔭陳明前情、依禁煙條例第五條起訴、詰之張惠欽供認運輸鴉片不諱、惟稱、內每包祇七兩、共二百廿一兩云云、捕房張律師則稱、該項煙土上均有、寶塔封口之印花、確爲三百兩云云、經譚推事核供、判決張惠欽幫助他人運輸鴉片煙土、處徒刑二年、褫奪公權三年、煙土等均沒收云、

强銷優待券 三被告判決

愛多亞路中南飯店樓下五五大號中央理髮店股東張長生（綽號黑皮少爺又名湯金標年卅二歲河南人）・周阿毛（即陳有林卅七歲通州人）、於本月八日中午、偕同店中學徒毛小根（即小弟又名朱福生馬金寶年四十二歲江北人）、持中央理髮店優待券、至法租界新北門外民國路三一七號交通銀行新北門支行、向該行服務主任陳其仁强迫、勒索洋十元、該行因形勢時常前來糾纏、報告交通銀行總行、轉報法捕房、由探目周步雲偕同探員樂嗣祥吳文錫朱鼎同等前往、將張周毛三人拘案、解送特二法院押候、改期再訊、各情已誌本報、是案業由法捕房依恐嚇詐財罪提起公訴、經王推事研訊終結、昨日判決、張長生毛福根各處徒刑三月、周阿毛處徒刑二月、上訴期內、仍押看守所、

靖江四圩鄉 孀婦遭殺死

靖江訊、八區四圩鄉第一保朱王氏、年已六旬、有寡媳朱陳氏在家、前夜忽被人喚出、用刀戳死、屍身丟至四圩港橋頭、當被人誘出時、聲稱爲陳姓寡婦做媒、事後報告公安二分駐所抵城、十八日上午由席承審員前往相驗、

虎標萬金油

霍亂吐瀉　時疫急痧　頭暈肚痛　搽服俱靈

人家有貨苦難銷　此油銷到無貨賣

不景氣年頭‧一奇異紀錄

國內外大小各埠藥房商店均有出售

虎標永安堂滬行　寧波路五九一至五九五號電話九三一五九號

中華書局初版新書　特價　照定價七折　十一月底止　郵費照定價加一成

酒場（世界文學全集）　沈起予譯　一冊　定價一元五角
Emile Zola: L'Assommoir
本書為法國文豪左拉的最大傑作，可說是其另一名著娜娜的前篇。欲知道娜娜是怎樣出生，什麼環境漏她為娼等，都有一讀「酒場」的必要。作者在本書中描寫出整個下層社會的生活，如工廠、酒館、洗衣作、工人區域等的形形色色，都用寫實的手法，用大衆語刻畫出來；而工人的純潔戀愛、流氓的奸詐、奢貪的醜態、男女工人的墮落肆酒，以至於滅亡等，作者都用各種典型人物代表出來，因之此書便成了寫實主義的典型作品。

海外二筆　王搏今著　一冊　定價六角
作者前有著「海外雜筆」一書，由本局印行，本書即繼其體例，續成一編，故名「海外二筆」。書中有旅俄、旅德時的新見聞，閱讀以後，對於這兩個爲世界所注目的新興的國家，無異親歷其境。關於世界文壇的消息，更有生動親切的描述，其中如「文人自由論戰」是記述以英國為中心的筆會的一段風波；「巴黎懷戀記」是記述作者參加巴黎世界作家大會的經過；「莫京二記」之一，是記述作者參觀蘇聯作家大會的情形。近數年來，世界文學界壯闊之波濤，盡於此矣。
（西395）25,8,12

▼最新式‧最完備▼
三用複印器
鋼筆‧毛筆‧打字‧三種原稿均可印刷
〔附件〕鋼版一塊‧毛筆鋼筆各一支‧油墨一罐‧皮棍一支‧鋼筆蠟紙廿張‧毛筆原紙廿張‧兩用蠟紙六張‧蠟紙改正藥水一瓶‧毛筆藥汁一瓶‧
第三號十二元五角　第四號十四元
新式第三號十三元半　新式第四號十五元半
中華書局發售
◆外埠另加運郵費◆
（西319）A

西政府軍與叛軍 北路作殊死戰

伊倫與桑塞巴斯蒂二城在爭奪中

◎安達伊二十日路透社電、西班牙北部頃已發生內戰開始以來最猛烈之戰爭、叛軍與官軍在北部作殊死戰、以爭伊倫與桑塞巴斯蒂二地、叛軍之大軍、頃已佔據俯瞰伊倫之山地、雙方在某地點相距僅二百碼、彼此互用機關鎗砲隊應戰、北部叛軍司令摩拉將軍親赴前線督戰、由比爾白沃開來之民團千人、已抵伊倫、增厚官軍之實力、聞尚有外國義勇軍數百人及熟諳關鎗精練之人員若干、亦已行抵桑塞巴斯蒂、協助官軍防衛港口、同時避難者日益增加、每日輒有婦孺約五百名經過邊境、壯丁則仍留後方援助人民陣線、尚有許多難民逗留西班牙邊境、準備於戰事延至邊境時、立即離境、叛軍準維爾之無線電台昨夜播送之消息、其中未有戰訊、並懇乘捐助德意兩國國歌之唱片

官方戰訊　瑪德里二十日哈瓦斯社電、政府頃發表戰訊、據稱、近畿一帶、官軍迭獲勝利、北路巷布士戈亞省方面、政府所屬民團已向前推進、又據南路消息、該處叛軍所盤踞之杖勒那達城附近地方、已為人民陣線黨軍包圍、叛軍處境、甚為危險云、

叛軍戰訊　西班牙蒲爾哥斯城二十日哈瓦斯社電、革命軍總司令部、頃發表戰事公報云、昨晚各路戰事、均甚劇烈、京北瓜達拉瑪山地方面、官軍已為革命軍逐走、北路桑西拔斯天與伊倫兩城、且夕即將陷落、南路瑪拉伽港方面、現尚安謐、地中海瑪育加島巴爾瑪港、發出廣播消息據稱、政府軍所屬民團、分乘三船、擬在該處登陸、當被岸上革命軍擊退、並格斃民團五百人、又據伽蒂斯港消息、該處革命軍所屬飛機一架、曾於昨晚七時、向政府軍潛水艇一艘、擲彈轟擊、當將該艇擊沉、安達羅齊師師長德里亞諾將軍、昨自塞維爾城無線電台播出消息、謂該處革命軍、曾將政府軍飛機三架、予以擊落云、

傷亡慘狀　巴黎二十日哈瓦斯社電、埃克內有報頃載瑪德里城訪員消息、據稱、西班牙自內亂爆發以來、陣亡人數、計官軍方面二五‧〇〇〇名、革命軍方面三〇‧〇〇〇名、巴達育士與美立達兩城、民團一千名、被革命軍槍決者、亦在上項數字之內、又據德維埃爾省逃出難民所稱、該省民團、亦有一千餘名、被革命軍處死、此外、多數平民、亦慘遭屠戮、以致遺下婺婦二五‧〇〇〇人、孤兒六〇‧〇〇〇人云、小巴黎人報頃亦載瑪德里城訪員消息、據稱、革命軍所屬巡洋艦「塞佛拉提督」號、曾於轟擊伊倫城時、為官軍砲彈所中、當即駛往費洛爾港、從事修理、卒因受創過重、中途沉沒云、

擊落飛機　衛京里斯本城二十日哈瓦斯社電、西班牙政府所屬飛機一架、頃在蒲爾哥斯城附近、與革命軍飛機兩架交戰、結果政府飛機被迫落地、機中人均被擒、又衛京日報載立、那伐爾貝拉爾城、昨日午後發生劇戰、雙方交綏數小時政府軍卒被擊退、

◎安達伊二十日路透電、西班牙官軍今日於鏖戰中曾迫北部伊倫區之叛軍退卻、且恢復土地若干、砲彈數枚曾落伊倫鎮中、按伊倫有鐵鑛溫泉、並為著名地、西班牙最重要之稅關設於該鎮、平時駐有軍隊、

英單獨的發動 禁止軍火運西班牙

法亦將恢復自由行動

◎倫敦十九日哈瓦斯社電、商部頃發表部令、規定所有軍器‧子彈‧炸藥‧不論屬何性質、以及商用軍用飛機、其運往西班牙及西班牙屬地者、自本日起、概不發給出口憑照、據消息靈通方面宣稱、關於不干涉西班牙內亂一項問題、英法兩國政府、前於成立協定之際、曾經互換照會、聲明須俟各關係國政府、（即德‧意‧俄‧葡四國）應允參加之後、始可發生效力、但並未規定英國有實行禁運辦法之義務、以故本日所頒禁令、實乃英國政府在不干涉政策方面、一種單獨的發動、至在內政方面言之、國會雖於一九三一年通過法律一件、限制彈藥出境、但並不適用於他物、又飛機一項、則按之現行法律、政府根本無權限制輸出、以故商部本日所採措置、

亦係大膽的創舉　此其立旨、實為德意兩國、示一先例、俾其繼起效法也、此外、法國政府前曾聲稱、意國政府對於不干涉提案、若無圓滿答復、則法國將恢復自由行動、大抵此層即使實現、英國政府似亦決定採嚴格的中立態度、商部本日所頒禁令、即為此項態度在技術上之基礎、作事先之準備也、至在負責方面、則謂英法兩國前所成立之不干涉協定、一日未為關係國所共同接受、則商部本日所頒禁令、即一日不能具有強制性質、又謂此項禁令、純為英國政府所策動、旨在援助法國政府之種種努力也云云、

德輪被扣留 德向西提抗議

倫敦法律界頗不為然

◎柏林二十日路透電、德政府對於德船迦姆倫號受西班牙政府巡洋艦檢查一節、今日已向瑪德里提出嚴重抗議、稱德國已訓令該國之軍艦用各種可能方法、保護德船、俾免發生德船迦姆倫號所遭同樣之案件、◎倫敦二十日路透電、德國官方所稱、西班牙政府巡洋艦檢查德國輪船迦姆倫號之舉、實違國際公法一節、倫敦法律界意見頗不為然、國際公法專家堅稱、西班牙內戰之對抗雙方、雖在法律上未經認為交戰國、而在事實上確已受此承認、故雙方皆有權檢查他國之船隻云、

太平洋學會席上 蘇俄攻擊日外交政策

和平真正危險在於日人思潮

◎美國加州玉斯美十九日國民新聞社電、太平洋學會今日繼續開會、蘇俄代表對於日本外交政策、曾加抨擊、謂日人承認其外交政策、因地而異、令人聞之不勝詫異、蘇俄除和平外、無其他政策、現已與十一國簽訂不侵略公約、即對於日本亦曾提出同樣建議、日本對於共產主義之態度未免奇特、須知共產主義並非出口貨僅能在國內製造、蘇俄從來以為對日戰爭、決難倖免、兩國間之矛盾、並未至忍無可忍地步、和平之真正危險、在於日人之思潮、日本地位穩固、故蘇俄對日關係注重貿易、並不希望日本發生共產政變、並信共產主義與資本主義大有和平合作之可能云、蘇俄代表發言既畢、日本代表繼起答稱、日本亦擬不用武力、解決一切糾紛、並以為創造新組織、藉以真正維護和平、實屬必要云、

日大田會見有田 報告蘇俄情勢

二次五年計劃成功 國際地位漸趨強化 遠東軍備着着進行

◎東京二十日同盟社電、駐俄大使大田十九日下午會見有田外相、報告蘇俄國內情形、國際關係及其遠東政策等頗詳細、並作重要進言、謂蘇俄在遠東整備大軍、日本應強化駐滿軍力與之對抗、又報蘇俄態度如何、而可考慮訂立不侵犯條約等和平的處置、大田大使報告之內容大要如次、

國內情勢　蘇俄第二次五年計劃成功、國內物資漸次豐富、工業礦業農業各方面、受史達哈諾夫運動之刺戟、增加其生產數量、又與國民之訓練相俟、國力日愈發達、最近發布新憲法草案、漸次傾向資本主義、

國際關係　蘇俄曾視國聯為反俄運動之根據地、然自其參加國聯以後、蘇俄在歐洲外交界之地位、俄然有利、與法國訂立互相援助條約、又與英國及與法國有密接關係之諸小國結成親善關係、以強化其國際地位、蘇俄國際關係之展開、與國內事情之變化、均為值得吾人注目之要事也、

遠東政策　蘇俄駐遠東軍隊達二十萬人其在邊境之要塞線已經完全、尚有西伯利亞鐵路之雙線工作、巴姆鐵路之建築、工業新都市之建設等、其完成遠東軍備之工作着着進行中、其實力超過日本兵力甚遠、且蘇俄絕無接受日本要求撤退其軍隊或設立非武裝地城之意、故日本亦要提高軍隊實力、至歐洲方面標準線、作為外交後備

法租界公董局公布 新定徵收地捐章程

法租界公董局近訂定徵收地捐章程、茲特照錄如下、總則、第一條、凡法租界地產之業主或永租權人、除一九一四年四月八日協定第六條及第七條規定情形予以保留外、均應繳納地捐、捐率及□標準、第二條、捐率□不動產□價總額比例計算之千分項計算、應于每年由本局董事會核定而列入預算表內、第三條、本局在每年編製預算時、規定應否□於本年度租界全部或指定租界某部分之地產予以重行估價、□四條、董事會井組織地產估價委員會、以資執行上條所規定之重行估價事務、該會應由委員三人組織之、其中一人應為本局董事、係該會當然主席、其他委員二人應由法國駐滬總領事署一九一九年十二月十六日第十九號署令 [illegible]

……之抗議案不合、或重發地捐票、或計算錯誤……、該納稅人……收到第十條所規定之地捐票後十五日內、以書面向本局提出抗議、此項抗議不得涉及本局董事會核准預算結束之時捐、第十三條、如納稅人在向本局提出抗議一個月後、未得滿意答復時、可向法國領事署法庭起訴之、如此訴議……第九條之規定條件、且認為有理由時、得由法國領事署法庭命令本局退還多收之款、第十四條、如有短收地捐時、本局在未決算前、按照第十二條規定之範圍內、得補發地捐票追收之、第十五條、如納稅人已經按照第十二條及十三條規定之辦法聲請救濟後、或已逾聲請救濟期間而延不繳納地捐者、本局得向該管法院訴追欠款、

南京路 新雅 粵菜食堂
便飯小酌　宴會筵席　各式冷品　茶點麵食

調味之王　天一味母

蔣委員長 嚴禁公務員聞警潛逃

◎蘭州二十日中央社電、蔣委員長頃電令此間綏署、略云、據報各縣之公務員、聞匪警多相率潛逃、以致影響治安、殊堪痛恨、查各縣縣長、負保衛地方之責、應與城共存共亡、經本行營電令遵照、至各級公務員均有職守、如果聞警逃遁、或借端先遁、應分別處以鎗斃或監禁之懲罰、並經於剿匪區內文武官佐士兵剿匪懲罰條例第廿一條第一款規定飭遵各在案、希即嚴令所屬一體遵照、如有違犯前項規定、應即按照軍法從嚴懲辦、以資警惕、

漳綏署令李延年師 痛剿張河山股匪

◎福州二十日中央社電、漳綏署令李延年等師、痛剿漳屬匪張河山股、張匪近流竄平和南靖一帶、張匪本人函由香港濟回、自稱為偽福建救國軍閩南司令官、並苛征收人頭稅、及勒捐十餘萬、匪區內一切交通建設破壞殆盡、在南靖之船場為總機關、沿途設置匪哨、被殺者甚多、

施肇基將回國

已向政府請假將照准

本埠大公社訊、外交界息、我國駐美大使施肇基氏、以赴任以來久未返國、故特向外部乞假歸國、該項電文、現已發出、刻外部正加以考慮中、大約將蒙照准、故氏最近當可搭輪返國、◎華盛頓十九日國民新聞社電、此間中國大使館人員對於南京來電所稱、前外長王正廷博士即將繼任施肇基為中國駐美大使消息、不允表示意見、僅恐施氏曾向本國政府請假、並願辭職回國、施公使現在本薛爾文尼州避暑、國務院官員對於此項消息亦守緘默、王博士最近曾以國際扶輪社遠東區主任之資格游歷美國、現在德國、

中央舉行 廖仲愷殉國紀念

◎南京二十一日中央社電、中央二十日晨在大禮堂舉行廖仲愷殉國第十一週紀念、到中委張繼‧周佛海‧何應欽等暨全體工作人員共約七百餘人、周佛海主席、領導行禮、向廖仲愷遺像前敬獻花圈、默哀一分鐘、旋由周佛海報告、略謂廖先生富有為本黨奮鬥而犧牲之精神、足為吾人效法、回溯當時革命環境非常危險、外有敵人、內有共黨與軍閥、但廖先生決抱定任勞任怨精神、毅然負擔黨的重任、並堅決主張黨的領導統一及軍令政令之統一、而不稍變其意志、致為一切有反動思想及心懷不測者之所忌、不惜採取卑劣手段而中傷廖先生、但廖先生明知如此、決不避個人犧牲、祇求主張實現、故廖先生終於殉國、但其主張與事業卒以成功、此種任勞任怨精神、足資吾人模範也、詞畢、禮成散會、

何香凝致祭廖墓　◎南京二十日電、何香凝二十日晨九時、至天寶山廖墓致祭、行禮獻花圈、陳樹人亦隨行、聞何以事畢、擬在京休憩一二日即返滬、

西南最高分院裁撤

◎廣州二十日電、西南最高分院二十日正式裁撤、未辦案件分別撤回、謝瀛洲二十日由港返省、辦理交代、

馮銳解送黃埔看管

◎廣州二十日中央社電、馮銳已解送黃埔看管、俟收到各方控告後、澈底究辦、

蔣鼎文昨飛粵謁蔣

◎福州二十日中央社電、蔣鼎文定二十日由漳飛粵、謁蔣委員長報告閩省軍政情形、並代表黨政軍民各界歡迎委座來閩視導一切、

綏蒙政會大會展期

◎北平廿日電、綏蒙政會第二次大會、原定廿日起舉行、現因沙番長尚未抵綏、各盟旗代表亦多未到達、故決展期數日舉行、河副委長十九日有電到平、謂已由旗首途赴綏出席、

須磨謁徐謨晤談

◎南京二十日中央社電、日使館秘書兼駐京總領須磨二十日上午十時到外部謁徐謨、晤談片刻即辭去、

謀刺史丹林案 審訊供認不諱

並與德國秘密偵探勾結

◎莫斯科十九日路透社電、今日開審齊諾維夫與加米尼夫及其他反革命黨十四人時、被告達維德供認企圖暗殺史丹林不諱、諸犯皆與一九三四年史丹林副官基羅夫遇害案有關、並與德國秘密偵察之一部分勾結、企圖從事間諜恐怖主義暗殺史丹林種種行動、據官方蘇維埃通訊社消息、諸犯均已供認有罪、被告齊諾維夫供認一切、並不稍諱、據供、案中最活動與主張恐怖行動最力者、為史末諾夫氏、齊氏答覆詰問、謂其計畫之一部分、為假意效忠於共產黨、同時秘密從事種種

恐怖活動　云、被告林哥爾德供稱、彼等預謀使齊諾維夫與加米尼夫二人回至共產黨、假獻殷勤、而獲史丹林之信任、俟握權之後、對於彼所處地位能暴露彼等罪惡之自己方面諸恐怖黨員、悉加殲滅云、另有一被告供稱、有名波格丹者、曾奉命暗殺史丹林、波氏因遲遲未實行此項使命、本黨主腦乃告以若不能斃史丹林、則當自殺、於是波氏不得已乃自盡云、達維德氏被訊之際、據供、一九三二年之秋、特羅資基氏請其擔任暗殺史丹林之舉、渠曾參加全國共產黨第七屆大會、以期

鎗擊史氏　但因坐位距演說壇過遠、未能達此目的云、另一被告沃爾畢氏供稱、渠挾假護照入俄、該護照乃一英金百鎊託柏拉格德國秘密偵探事務員覓得、金乃特羅資基之某機關所付、渠曾晤德秘密偵探部某要員數次、與談第一次赴莫斯科之情形、及實行恐怖行動之計畫、聞此項供詞、已由沃氏之弟徵實、其人亦被告之一、曾充德秘密偵探、據供、其兄告渠、德

秘密偵探　部某要員曾得任何之參加俄國恐怖行動者、在德可受保護云、當局曾查明有一恐怖團、係由被告魯爾伊主持一切、又暗殺史丹林與蘇俄其他領袖之恐怖行動、實由德國秘密偵探部長希姆勒之代表德法內斯黨員魏茲所組織、據塔斯通訊社消息、今日開審後所得之供詞、已證明特羅資基父子皆犯親自指導並組織不利蘇俄領袖之恐怖行動之罪、如能將特氏父子自行逮獲、則將由軍法處或最高法院審訊定罪云、諸被告於供認罪狀時

多相喧爭　加米尼夫氏髮斑白而狀特嚴、於受盤詰之際、承認渠本人嫉惡史丹林、諸被告之屢圖實施恐怖行動、實由史氏攬權有以致之、至於渠之嫉惡史氏、則因史氏進行社會主義政策成功故也、加氏又述及一種陰謀、扳了多人、蘇俄外交事務正式發言人賴台克氏與全俄執行委員會之機關報新聞記者布加林氏亦在其列、